青島新民報

◀報費價目表▶ 每月 半年 全年
◀廣告價目表▶ 一段 一行 一元 一元五 長期另有訂章

佔領安慶全城
黨軍陣前上陸猛烈攻擊
水陸併進日軍一舉入城

南京十三日同盟電，日陸海軍兩報道部，十三日午後一時，於南京正式發表，日軍於十二日午後十時，佔領黨軍重要據點，安慶(已見本報昨日午後五時號外)，市民亦多數已早往他處避難、遂未受何等抵抗而兵不血刃、市內各要隘、到處軍艦旗飄揚矣。

日軍開始進攻漢口

南京十三日同盟電 日陸海軍愈益着手攻略蔣政權所賴為長期抗戰、心臟部之漢口、先是由六日前後起、陸海軍相呼應、一齊開始行動、一舉而殲滅漢口攻略上極

重要戰略

的地點安慶、水陸兩面、開始堂堂進擊、陸上部隊、遂於六日拂曉、由廬州進發南下、七日午後三時半、佔領舒城後、即移為安慶公路上之殲滅的追擊戰、對據山嶽重疊天險頑強抵抗之黨軍夜襲、繼以夜襲、又與空軍相呼應、着着向南方擴大戰果、他方又有揚子江海軍艦艇、緊密協力、作戰部隊遂勇躍急進、至十二日拂曉、不顧大子磯前方抵抗黨軍之砲火、卒於午前三時十分、於大王廟附近黨軍

前線上陸

嗣即開始向安慶進擊、又與由舒城南下部隊相併、而入於本格的安慶攻略戰、冒據城壁黨軍之猛烈砲火、殺到安慶城門、至十二日午後十時、口橋口田兩部隊、遂於城頭高揭日章旗、陸續入城、而完全佔領安慶矣。

揚子江艦隊 出現安慶江面 艨艟威容悠悠

又電 日軍先遣部隊、佔領安慶、次而揚子江艦隊之本隊、遂以最快速度溯航、於十二日午後五時半、以口口旗艦為先導、艨艟後從、威容悠悠、遂浮於安慶市街前面之江上矣、至此為溯航南京以來、瞬將半載、安慶一帶之江面、遂全歸日海軍艦隊之掌握中矣、

海軍第一綫 已進出○○

南京十三日同盟電 一舉占領安慶之日軍揚子江進擊部隊、一面克服諸百困難、而利用增水期之好機會、挺身又挺身、不稍休息、更形繼續進擊、日海軍第一線、已進出於○○附近云。

陸海兩軍携手
各處戰果在繼續擴張中
海軍艦艇沿江溯航前進

上海十三日同盟電 上海日軍當局、十三日午後一時發表、日軍口口兵團、與海軍緊密連攜手溯航揚子江十二日晨在日海軍及飛行隊之密切連絡下上陸、於安慶東方地區之黨軍前線、繼續擊破黨軍之抵抗、自東方及東北方、肉迫安慶、迄晚繼續攻擊、該夜十一時遂入安慶城

上海十三日同盟電 十三日午後一時、日艦隊報道部發表、「日本海軍揚子江進航部隊、十二日佔領安慶江岸、先此日本海軍揚子江進航部隊、與陸軍進出部隊在最緊密之連絡下、十一日開始前進冒日來之惡劣天氣、壓制兩岸之黨軍陣地、排除水路之危險物、向前猛進、繼續溯航、十二日陸軍部隊在安慶東方地區、黨軍陣前登陸已奏大功、又進出部隊、午後一時半、佔領安慶江岸設施之一部份、戰果在繼續擴張中云」

掃蕩城內殘兵
市內各處日軍艦旗飄揚
安慶一帶江面全歸日手

安慶十三日同盟特派員電 十三日午前六時五十分、由岡本大尉所率之日海軍陸戰隊之精銳口口名、拂曉渡江、由安慶市街正面岩壁、即開始掃蕩城內外之黨軍殘部、而城內已不剩一黨軍、均已事先逃走、

(安慶附近略圖)

長江下游一帶
情形極度緊張
居民恐慌爭先恐後避難
陷入未曾有之混亂狀態

上海十三日電 十一日日中國方面艦隊司令長官、發表聲明、略謂、日海軍十一日以後、將開始攻擊漢口作戰、湖口蕪湖間即成為作戰區域、希望第三國艦船立即撤退、此乃日軍表示開始進擊漢口之決意，引起黨府方面之大恐慌，因此該區域居民極度恐慌、據十三日漢口電報、由九江上流之揚子江、向漢口避難之難民、爭先恐後、避難船有刻刻增加之狀態、更又有由漢口避難上流宜昌者、已無船可乘、揚子江現已陷於未曾有之大混亂、

安慶揚子江岸 陸海空殲滅戰
散處各山地附近黨軍 被猛攻後已漸次消滅

安慶十三日午後七時專電 進出安慶對岸之日陸軍部隊、攻擊散處該地附近山地之黨軍、漸次壓迫揚子江岸、十三日午後一時三十分左右、發現黨軍大部隊、集於安慶對岸、日江上艦隊口口艘各艦、一齊開砲、猛力砲擊、與江上艦隊砲擊相呼應者、日軍飛機、飛至黨軍之上空、以機鎗掃射、展開陸海空三軍協力之殲滅戰云、

突入桐城

南京十三日午後七時專電 行泥濘公路、向安慶南下中之日軍中野原田諸部隊、突破互舒城南山間山岳地帶數基羅之黨軍陣地、遂突入桐城、殲滅城內黨軍、城頭高揭日章旗、並乘勝急追黨軍中、

鄭州黨軍退路斷絕
殘兵十萬危在旦夕

北京十三日同盟電 京漢線南段新鄭、為日軍完全遮斷之黨軍、現因襲於隴海線鄭州東方之中牟附近、遮斷該線、進擊中之日軍、並北方自黃河鐵橋方面壓迫之日軍之進擊、僅餘向隴海路西方洛陽西安方面之退路而已、鄭州十萬黨軍之命脈、已迫旦夕、

黨軍敗殘兵 慘暴至極
破壞黃河堤防 日軍正趕修中

開封十三日電 慘暴至極之黨軍敗殘兵、十一日乘夜陰竟於隴海線中牟西方地點破壞黃河堤防三處、因之洋洋橫溢之黃河水奪堰奔流、為修理破壞堤防、十二日午後五時日軍○○、中村兩部隊急遽出動、開封治安維持會亦自動的派五十餘人前往應援、現正急於修築中、

生死不明之張學良
在寧波被殺害
隱居莫干山時常被狙擊
觀測為蔣介石密令暗殺

上海十三日電 抗日黨軍一領袖、以舊東北軍為背景、有勢力一時盛傳立於第一線之英雄張學良、其後完全失勢、生死不明、邇來判明張學良於昨秋大場鎮陷落後、即在寧波被殺害、實為一大衝動、按張學良於西安事變後、即由宋子文伴來南京、隱棲於宋子文私邸、唯因宋之奔走成空、遂不得已隱遁於浙江莫干山一寺中、度其凄冷生活、最後上海歸至日軍手中、一瞬間張學良僅以一身之外逃出、輾轉經江西、遁衡陽、由陳濟棠維持度其悲慘生活、蓋張學良隱居莫干山時、常生狙擊事件、此乃西安事變遭難之蔣孝先一派所為、致有二度放火之事、與種種之要脅、此次之被殺、觀測為蔣介石所密令暗殺者。

楊雲竹等 過神戶赴滬

神戶十三日電 黨府閉鎖駐日大使館、向故國首途撤退之代理大使楊雲竹等一行、乘加拿大皇后號、於十二日午前八時、駛進神戶港、一行遂上陸、分為二班、一班遊覽六甲山、須磨、明石方面後、乃於午後一時歸船、向上海進發矣。

京漢綫新鄭東南
鐵橋全被爆破

北京十三日專電 十二日午後五時、日軍司令部發表、襲於鄭州南方遮斷京漢線之日軍、又於十二日午前四時、以其○○部隊、完全爆破新鄭東南方京漢線之鐵橋。

正陽關日軍渡潁水河
黨軍退路已全被切斷

黨軍使用 達姆達姆彈

上海十三日電 確保淮南鐵路西方正陽關之日軍倉林、添田兩部隊、及砲兵部隊、於天雨泥濘路中進擊、十二日午前三時、遂決行渡潁水河、出正陽關西方追擊黨軍、遮斷退路、在該處之黨軍、為第四十八、第五十三兩師、是役判明黨軍曾使用達姆達姆彈。

戰場之悲劇
黨軍女間諜王玲被捕
自知難脫逃自裁絕命

開封十三日電 此次河南平原大激戰之際、日軍鹿瓜口口隊、逮捕較活躍於歐洲大戰時之間諜ㄨ二十七號及孟太哈里、更手腕靈敏之中國美女間諜、不久彼即自裁絕命、此乃五月二十六日之事也、蘭封三義集附近之戰鬥中、日軍口口隊、駐於三義集附近之一部落、不顧黨軍發射之砲彈飛來、悠悠然觀測落站之距離、在此危險時期內、發現一姿態婀娜之中國妙齡女郎、姍姍沿隴海綫而來、警備中之日軍、即將伊逮捕、該女郎以濃艷豐麗之魅態、嬌聲要求「必欲會見將校或隊長」、不得已領至鹿瓜隊長前、由隊長親自訊問、據稱名王玲、年二十二歲、廣東人、最近在開封城內為妓、「不堪黨軍殘卒之匪行暴舉、遂逃出地獄、因聞日本兵士非常親切、故務請保護」伊雖裝悲哀之態度、而行跡言語間、可疑之點甚多、加以追詢及檢查身體、判明其為黨軍之間諜、此後無論如何詢問、一言不發、僅說中國女性偉大之大言壯語而已、經過數小時後、伊知無望逃脫、遂自裁絕命云、

黨軍連長 軍中日記
恐懼日機空襲 由此可見一斑

開封十三日電 五月二十一日蘭封附近戰鬥中、日軍口口部隊、搜獲之第一百四十師之連長之蘭封城內軍中日記、黨軍如何恐懼日軍之空襲、由此可見一斑、軍中日記之內容如左、

◇五月十二日(星期四)、終日防空警報不絕、難以着手工作、日軍飛機、一日飛至蘭封上空數次、投下炸彈數十枚、黨軍兵士死傷者十餘名、負傷者折膝缺手失足、夜晚亦不能安心睡眠、

◇十四日(星期六)、因前日之轟炸、黨軍本部司令部、移至正門附近、午前八時二十分、發現日機迴旋蘭封城上空、投下炸彈數枚於城內西南方、更以機鎗掃射而去、不久由東方飛來日機二架、在車站附近、投擲炸彈數枚、死傷者數十名、每日損害之悲慘、在我人之歷史上、不能一日或忘、本人午後赴第二連、

◇十六日(星期一)、晨間、日機六架、投下炸彈數十枚、於車站附近、死傷者約百名、自十二日至今日、未見一日無日機之炸彈、

◇十七日(星期二)、起床覺頭痛、恐因昨日日軍之轟炸而受驚所致、該日在蘭封東方二十公里地點之內黃、發現有砲之日軍部隊、二次黨軍企圖將其包圍殲滅中、

◇十九日(星期四)、因日軍部隊之猛烈攻擊、吾人午後七時、移至羅王寨、

◇二十日(星期五)、午前九時、蘭封城內放火、黑煙沖天、

◇二十一日(星期六)、午前五時起床、猛烈之砲聲可聞、人心惶惶不可終日、現在之狀態、我方必被徹底的殲滅、黨軍之作戰初期、即發生軋轢、因此障礙作戰、必為將來重大之禍根、胡宗南總司令之命令云、「驚人之勝利可以期待」、

日記至此截斷、期待勝利之連長、今日行蹤不明、約遭慘敗之打擊、西抱如何之感想也。

全美防戰團體
請禁飛機輸英
認英亦為不法轟炸國

華盛頓十二日同盟電 英國政府、日前根據派赴美國之航空專家調查之報告、由美國購入軍用機四百架之事、全美防止戰爭評議會等六和平團體、希望十二日向美國政府、禁止對英輸出軍用機、共同發表聲明如左、全美六和平團體、要求政府、禁止輸出軍用機四百架赴英之理由、英國亦為不法轟炸國之一、前在印度西北國境地區、對無辜之婦女、實行轟炸、乃盡人皆知之事也。

餘塵

◆日海軍已開始進攻漢口、業於安慶登陸、黨府方面狼狽驚愕、足反映民心離叛、故長江上流一帶乃陷入得未曾有之大混亂狀態，◆事態至此、諒察蔣介石心理喪心病狂以外、吾人不啻、代彼受苦、◆蘇聯乘黨府潰滅之機、有於中國建設、維埃政府之陰謀、故受第三國際洗禮、留學莫斯科之赤子赤孫、有陸續開始返國之狀勢、◆際此時局我臨時政府與新民會相呼應、將開始舉行反共滅黨週、◆共產主義為人天俱不寬容之主義、而國民黨主義亦為天地所不容者、自無論矣、◆本市對於撲滅運動難甚激底、但人人仍應加一層痛感之必要，◆鼓浪嶼工部局當局大量屠殺台籍僑民、慘不忍睹、將仲長其對印度、對亞州、對土耳其、對西班牙等態度之魔手於遠東矣、吾人應集中力最加以排擊、◆吾人應追憶鴉片戰爭，英國對我之態度、而觀察將來、吾人非決意鞏固不可、

三菱公司

營業課目

花生米 花生油 花生餅 棉花子 小麥 麵粉 化學肥料 煤炭 鹽 玻璃 白糖 海產物 紡織 染色 紡績 諸機器及各種機器 小型汽車 汽車皮帶 電線各種金屬 棉布 人造絲 顏料 化學工業藥品 月星牌皮鞋 其他各種雜貨

三菱海上火災保險會社代理店

電話 大班用 三五二九 庶務煤炭雜貨 二六二八 機械雜貨 二一九四 保險雜貨 二一七四 穀肥 二四七七 會計 二九四三 賬房 四五六四 四六〇六

館陶路三五號

青島土地整理委員會布告 第一號

為布告事查舉辦本市土地權利呈報一案業由治安維持會以第六八號布告通飭遵行在案凡有土地權利者應即依照左列規定剋期逕來本會辦理呈報手續毋得觀望自誤合行布告一體知遵切切此布

計開

一、呈報期間自中華民國二十七年五月十六日起至九月十五日止
二、凡呈報者應以本委員會頒布之用紙填具呈報書二紙
三、呈報書應另紙所定之格式所定事項分別詳細記載由呈報人簽名蓋章
四、提出呈報書序應附呈權利證明書類及其抄本二紙並須附具標明土地四至之圖樣二紙
五、權利證明書類之原本與抄本核對後即行發還

營業種目

內外木材 建築材 小野田洋灰

合資會社 和田製材所

青島華陽二號

電話 二二五三號 三零零七號 六一七七號 六零八九號 二一八九號 六三五九號 (置場 社宅)

濟南發信略(ワ)ヌ八(ワタ) 和田木廠電話一二三二號

華一香烟

十枝裝五分

華北烟草公司

營業所 青島山東路一九一六號 電話六一二三號

工廠 青島鐵山路八三號 電話六一八九號

批發

芝蒲電動機 日本電汽製品
藤倉電線 東京電汽燈泡子
湯淺蓄電池 電燈,電話,電動機
屋井乾電池 電鈴。設計配線修理一般

電友公司

奉天路二三九號 電話：六四六四號 六四六五號

五金 工具 機器 油漆

大阪油漆公司總代理店

橫山洋行

青島益都路三十五號 電話 三九七五號 四四六六號

△滋養軒廣告▽

滋養牛奶糖 各樣餅乾
滋養櫻花糖 西式糖菓

山東路一六 電話二一四

時論

黨共禍國決堤殃民

民國肇造以來、軍閥跋扈、拚命內戰、不修政治、不謀建設、致令我茫茫神州、幾若將傾之大廈、迨至十七年黨人北伐成功後、又不思放大眼光敦睦邦交、拱衛東亞門戶；乃高揚以黨治國旗幟、實行傾軋政策、對於土地生產、民間疾苦、置若罔聞、迨至蔣氏專權、更以聯俄容共、獻媚英法、而輕啓相殘之戰禍、以荼毒人民、且在戰敗之際、對於城市建設之破壞、不遺餘力、反美其名曰「焦土政策」、在黨人施用此等卑鄙行爲、其意殆欲予友軍進行之不利、藉洩戰敗之私憤、但實際上對於戰事前途、並不發生絲毫影響、至於焦頭爛額赤野千里者、無非徒苦人民耳！

事變以來、黨共禍患頻侵、戰前人民飽受敗兵潰卒之搔擾、重重捐稅之剝削、已屬苦不可聞、乃又公然勒索斂求、如強派公債、濫發紙幣、拉夫徵丁、種種虐民之事、不勝枚舉、及至戰敗只圖施行所謂「焦土政策」、置人民於不顧、更是慘絕人寰、蓋此項難民遍野、棄家拋業、日處於淒風慘雨之中、飢不得食、寒不得衣、疫病無藥可醫、因而輾轉流離、死於溝壑者、不知凡幾、即幸而不死、亦氣息奄奄、骨銷神離、亦難再有生望、其情之慘、實無過於此者！嗟乎！此蓋爲蔣氏聯俄容共禍國之罪惡、而陷我四萬萬五千萬人民於水深水熱之事實也、

雖然、黨軍尚有最不人道之事、即於戰敗後破壞河壩是也、前於冀魯省境作戰時、已有此種暴行、此次開封陷落後、復又施用故技、以一師之兵力、在隴海綫上、破壞黃河堤防約十五里、致附近居民於戰禍之餘又罹此水淹慘刼、田園蕩盡、廬舍爲墟、其痛苦自非筆墨所能形容者、

人生之大不幸、當止於此矣！探源求溯、能不謂爲蔣政權窮兵禍國之所賜耶、於斯益信黨府之眞欲絕我數億民衆之生命也！吾人痛恨之餘、惟望戰地後方之同胞、應速行自決、毅然秉諸滅黨除共決心、眞誠擁護拯救中國之新政權、建立新中國、以親仁善鄰永久不變之宗旨、共向明朗前途而邁進焉、

黨府之走狗

鼓浪嶼工部局

處刑大批台灣籍民

日總領將斷然處置

廈門十三日同盟電　鼓浪嶼工部局、前將殘留於鼓浪嶼公共租界之台灣籍民、容認黨府當局之主張、逮捕彼等、引渡至黨府機關之事實、業已判明、即事變勃發後、日人全部由廈門撤退、然台灣籍民百餘名、信賴工部局之保護、依然殘留於該處、然黨府方面、對彼等之迫害日增、自事變以來、對一百八十二名之台灣籍民、發出逮捕狀、不顧日人或台灣人、皆爲享有領事裁判權者、黨府將此置之不顧、而外交團（主席馬慶英總領事）及鼓浪嶼工部局、與以指示、且不詳細調查黨府發出之逮捕狀、即命工部局警察逮捕彼等、引渡至公安局、被捕者約百名中、大部份處於死刑、對於依賴黨府官憲努力作屈殺大量無辜日本國民的走狗之鼓浪嶼工部局之不法行爲、日總領事館、有糾正其錯誤之斷然決意云。

蔣介石除出洋外

別無他路可走

放棄漢口後愈益窮困

京城總領事范漢生氏談話

京城十三日電　記者得黨府將放棄其恃爲大本營之漢口、而分散奔赴內地逃難之消息後、叩問京城總領事范漢生氏之感想、范氏稱、蔣介石除出洋外、別無他途、發表談話如左、

黨府不得已放棄漢口、乃當然之事、設將黨府分散遷至重慶昆明衡陽、指導正治軍事、實不可能、第一昆明與衡陽、皆在山中、物質之供給、必感困難、設四川省內之各種雜亂問題、未得解決、欲在該方面作長期抗戰之根據地、實不可能、據鄙人之想像、蔣介石或將出洋迴避責任、至於與廣西派之軋轢、愈益深刻化、觀其從來之情形、此乃當然、汪精衞等雖明悉長期抗戰之不可能、然處於半監禁狀態、事出無奈也。

臨時政府舉行

掃共滅黨週間

講演會電影會昨開始

舉行一週並發表宣言

北京十三日電　佔領徐州開封正陽關之日軍、乘勝進擊、蔣介石政權的牙城漢口之崩壞迫在目前之際、臨時政府期華北之明朗化、得市公署、新民會及其他機關之協力、十三日起十九日止、作掃共滅黨週之積極的運動、第一日之十三日、關係各機關、一齊高揭五色旗、新民會旗、在公館、學校、團體各機關內、開講演會、及電影會、開始撲滅赤禍掃蕩之運動、本週內繼續前述運動於全華北、企圖普及此旨、最終日之十九日、開市民大會於北京發表宣言及決議案、務使其徹底云。

蔣介石困極無聊

嗾使暗殺陰謀

藍衣社暗殺團四出暗躍

企圖暗殺在野各要人

上海十三日電　最近狙擊親日派要人事件頻發、此乃蔣介石政權最後困極無聊之舉、頗堪注目、據某方面調查、判明該事件裏面、含有大陰謀、即蔣介石已失戰爭自信、專注力攪亂後方、藍衣社暗殺團、乃潛入各方面、企圖暗殺維新政府要人、及親日派要人、曩被狙擊親日派要人、均爲暗殺團名簿上所登記者、蔣介石更派遣與此有關係個別之行動隊、任命閻賢堂（現化名王賢以下人名均係譯音）爲凇滬警備司令、開已潛入法租界某處、指揮部下、又黨府任高留爲行動隊司令、任過家若、段可亭游家素等爲文化工作司令、從事買收新聞、鼓吹排日思想、伸其魔手於各方面、企圖陷上海華人於恐怖、聞蔣介石特支出百五十萬元、爲各種工作之費用、段高二人、現在香港廣東、僅游家素在上海、暗中活動。

南京路上

數小時之間

六回炸彈案

上海十二日同盟電　戰傑之都魔之都之上海、又發生炸彈事件、由十二日午後七時起、迄十時三十五分、亙六回惹起手溜彈爆炸事件、一爲南京路貴州路角、幸未爆發、其他之一爲四川路仁記路角、華商洋服店前門面、被炸破壞、恰有三井物產社員渡邊義、由此通過該處、致左足負傷、嗣至午後十時二十分頃、南京路四川路角百貨店惠羅公司前亦發生炸彈事件、該處爲公共租界之心臟部、繁華之處、中外人交通頻繁、幷立有交通巡捕、犯人居然露網、工部局正在非常戒嚴搜査中云。

蘇聯對華陰謀

企圖組織蘇維埃政府

共黨留蘇學生均返國

上海十三日電　據確報、徐州會戰以來、中國政治情勢遂大起變化、曾在莫斯科教育中之中國共產黨員千五百名、乃決定急遽歸國、目下**陸續潛入**中國內地、此乃中國事變勃發當時、由中國各地選拔之抗日戰經驗者、於莫斯科入勤勞者共產主義大學、受短期教育後、即入特設軍官學校郭伯烏（即政治偵探）訓練、如此次一度之中國留學生歸國、向爲一九二六七年度以來之首次者、彼等歸國之路徑、**共分爲二**　一由土耳其斯坦經蘭州其他經歐洲由香港上陸、而入內地、以配備湖南、湖北、四川、廣西、廣東等處爲主、擬乘黨府內部混亂、而於各地樹立蘇維埃政權者。

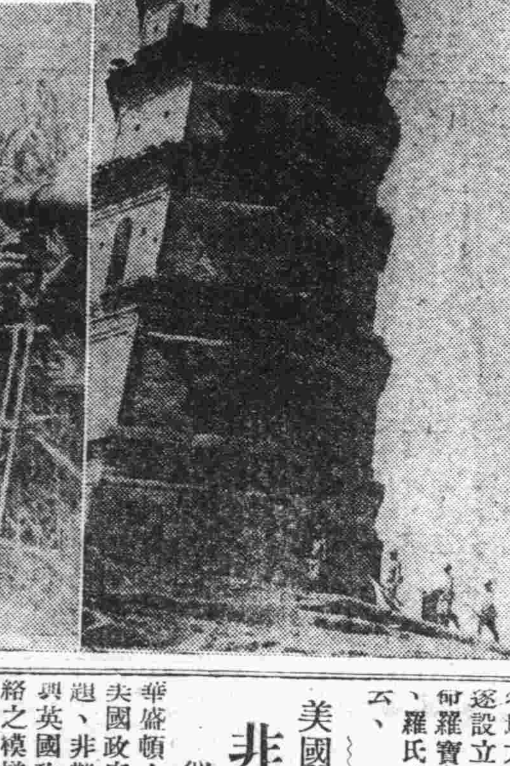

圖系（右）日軍部隊在丈餘高粱與雜草叢生中偵察前面黨軍（左）日軍先進部隊入開封城

香月中將抵京

陸海軍將星均往迎迓

下車後立即乘車參內

東京十三日同盟電　留不滅武勳於華北戰場之香月中將、略住熱海、以洗戰塵、十三日午前九時半、乘列車至東京站、第十一個遂光榮凱旋、前往車站迎迓者有大元帥陛下御遣之侍從武官、秩父、梨本、李王各宮家所差之特使、板垣陸相、東條次官、西尾教育總監、多田參謀次長、杉山大將、山本海軍次官、古賀軍令部次長等之陸海軍將星、及各界代表一千數百名、中將下車後、即向勅使致禮、次向各宮家之特使答謝後、與板垣陸相、交換感慨深切之舉手禮、乘宮內省所派之汽車、立即參內云。

天皇陛下

賜覲見

東京十三日同盟電　天皇陛下、十三日午前十一時、賜自華北戰綫歸還之香月中將、榮任陸軍次官之東條中將、及榮任軍務局長之中村少將覲見、詳細奏上華北戰綫之軍事狀況。

治安部設立

駐魯辦事處

羅寶秦任主任

濟南十三日電　北京臨時政府治安部、鑑於山東省秩序之恢復、及該省地方治安之特殊性、遂設立駐魯辦事處、任命羅寶秦氏爲首任主任、羅氏業於十一日抵任云、

佛朗哥軍轟炸英船

英政府極重視

昨日舉行閣議討論對策

倫敦十二日同盟電　十二日英國政府重視西班牙叛軍轟炸英船事件、而考慮其種種對策中、待十三日午前自周末旅行歸來之張伯倫首相、及哈里福克斯外相兩巨頭歸京後、準於十三日舉行閣議、而決定西班牙轟炸問題之對策、豫料英國政府之對策如下、一、封鎖佛蘭哥軍之交通要衝加的斯港、二、扣留佛朗哥軍所屬軍艦、至戰事終了、三、占領佛蘭哥軍占領地域內之都邑、四、禁止輸入佛蘭哥方面之輸出品、

美國政府

非難轟炸

似與英有關

華盛頓十三日同盟電　美國政府、關於建艦問題、非難轟炸問題、似與英國政府、不斷有聯絡之模樣、共和黨議員喬怡吉卡母、十二日攻擊赫爾國務卿之英美提攜策、而發表如下之聲明書、頗引人注目、從稱「赫爾國務卿欲投美國於歐洲戰禍中、國務卿一面極力否定美國有與外國發生同盟關係事、而一面復闡明與英國將取共同動作一類之外交政策、而且此種共同動作、據倫敦電報云、乃指在戰爭發生之際、英美海軍之提攜而言、此爲祕密外交之最惡者」云云、

蘇聯及法國

在華權利競爭

各以好餌與蔣政權折衝

兩項協定不久即可成立

上海十三日同盟電　諸外國之欲向軍事財政兩相瀕危之蔣政權、獲得利權之競爭、愈形熾烈、各以五光十色之好餌、拚命在與蔣政權折衝中、其中最有力者、傳爲中俄軍事協定與中法協定、此二項協定、據稱不久當能同時締結、黨府方面雖仍守沉默、而消息靈通之間、信此種協定、有成立之可能性、據云新招聘之法國軍事顧問、業已出發、若與上記兩國之協定成立時、則俄法兩國之軍事的援助、當能具體化、而以爲此項之代價、兩國當能獲得相當之權益、或特殊條件、據云此外在倫敦黨府與英國間、現進行交涉巨額借款中、黨府亦決定向美國招聘顧問、關此美政府當局、不肯定亦不否定、蓋彼等當以個人資格渡華云。

日宇垣外相力謀

強化外交陣容

招待外交界諸先輩

求國民支持與協力

東京十三日電　宇垣日外相、就任以來、以強化日本外交陣容爲目標、急於研究鑑於在事變下機微之內外情勢、爲期愼重、遂行改策、而求國民之支持與協力起見、企圖聽取各方面之建策、即宇垣外相、第一步爲徵集外交界長老權威等之意見、乃於十三日午後六時半、於官邸招待外交界諸先輩、決望今後之協力、外相今後將常常會晤此等諸先輩、求其協力、而期待外交陣容總動員體勢之成果。

近衞首相板垣陸相

舉行重要會談

交換戰後經營問題意見

東京十三日電　日政府因日軍確保隴海線後、爲對處新事態、協議決定日本之最高方針起見、將於本週以近衞首相爲中心、由外務、大藏、陸、海開五大臣會議、開始以積極的行動、處理事變、因此板垣陸相、乃於十二日午後六時三十分、

訪問近衞

首相於荻窪別邸、迄十三日午後零時、會談達五小時半之久、在此席上、板垣陸相、傳達陸軍側對五大臣會議之中心問題、關於軍事、外交、財政、各部門之意向、而爲處理事變之方針、此外以對華中央機關設置問題爲中心關於戰後經營之具體的方策、以無隔意而交換意見、此兩大臣之會議、在徐州、開封、蘭封陷落以後、蔣介石政權、放棄漢口之今日、頗有重

大意義

板垣陸相、於會見近衞首相後、作如次之談話、略謂

遂就自己之體驗、總理亦甚爲滿足、僅充分交換其內容、知無不言、言無不盡、其中或有中聽者、有暇更擬與宇垣外相、池田藏相、作同樣之談話云云、

百物缺乏

價目奇昂貴

西安難民增加

上海十三日電　隴海路綫、自徐州開封陷落以來、西安方面之難民、較前增加數倍、百物缺乏、異常昂貴、最感缺乏者、即爲食糧、每麵粉一袋已漲至十元以上、前者小有資財之人士、逃往西安者均已經報告罄、流爲難民、入難民收容所者、已屬不少、亦有經營手製捲煙及小本生意者、爲數尤多、至藥品一項、尤爲昂貴、一元之藥品、現已漲至八元以上、一般逃難之人、求回無路、只有柰候、均願日軍速入陝西、以便各回家鄉、安居樂業云、

營業種目

草包大嗎哈魚　鹽大嗎哈魚　新卷大嗎哈魚　美國……
鮮大青魚　朝鮮小青魚　大嗎哈魚籽　明太子　仁川小……
貝　海參　海茄子　洋粉　哈干　大蝦魚干　烏魚干
切海菜　根室海菜　洋蔥　蘋果　柑桔　地豆　地豆種　栗粉
紅糖　新聞紙　各種膠皮鞋　草繩　草簾子　北海道……
建築用斯達古灰　紙麻刀　漁船集魚用及各大小工廠用……

日魯漁業株式會社北支特約店
日本鮭鱒販賣聯盟會北支販賣店
日本柑橘組合製果特約店
其他產地組合直輸入

青島冠縣路五十九號

滿洲水產販賣株式會社

青島出張所

電話　局五三六五　局四八二〇　五八二五　四二五四
宿直增協　五八二五　主任住宅　三一二七

本社　大連市加賀町四番地

出張所　奉天　山城鎮　西安　四平街　新京　錦縣　哈爾濱　蛟河　敦化　牡丹江　勃利　佳木斯　海倫　綏化　通化　磐石　海龍　齊齊哈爾　函館　小樽　根室　清津　天津

本行創立歷有五十餘載　資本殷實　極蒙社會各界贊許　資本金壹億圓　業已完全收足　另有積存金壹億三千四百四十萬圓　總行設在日本橫濱　分行設在東京丸之內　名古屋　大阪　神戶　門司　長崎　小檳　羅府　倫敦　巴黎　濮堡　柏林　亞利山大　紐約　舊金山　亞西特爾　檀香山　利屋疊佳內羅　新金山　悉尼　孟買　喀爾喀達　喀拉地　蘭貢　巴塔維亞　洒水　三實隴　新嘉坡　盤谷　馬尼剌　香港　廣東　上海　漢口　天津　北京　營口　大連　奉天　新京　哈爾濱等處　其餘通商碼頭　亦均有安實代辦之家　專辦各處匯兌　匯票電匯均可隨意　及定期活期各種存款　並抵押貼現各種放款等一切銀行業務　倘荷賜顧　請至館陶路一號本行面洽可也

橫濱正金銀行青島分行

電話

支配人席　二三七〇
副支配人席　二九九〇
輸出係　三六四六
輸入係　三一一四
撥付割引係　三五八二
號

送金係　二一三九
預金係　二一六四
出納係　三六四七
公衆用　二八四五
號

商標

美麗牌煉牛奶

多大洋貨店食品店均有代售

MERRY BRAND
CONDENSED MILK

膠濟津浦北甯京綏
京漢各線貨物運輸

並代辦進出口扱開手續
大小貨物。運輸迅速。若蒙賜顧請至
青島北京路國民橋附近

通運公司青島支店

電話四三一三一，三九三二七番

本店　濟南大馬路電話一二三番　三四七番
支店　天津日界壽街電話一五五番
營業所　北京打磨廠電話南分局三九番
同　八二三番
出張所　張家口　宣化　大道
同　石家莊　煤市街

昭和製鋼資金增加 實施增產計劃

由第三次至六次資金約六億圓 八月臨時總會正式決定

大連十二日同盟電 昭和製鋼爲順應日滿鐵鋼計畫、現在進行中之第三次四次計畫終了後、即着手第五六次之增產計畫、企圖於昭和十七年三月完成、由第三次至第六次之增產計畫費用、預想大約爲六億圓、爲順利該資金之一部起見、該社資本之一億圓、將增爲二億圓、擬於八月臨時總會正式決定。

救濟歷城災黎 開始發放賑糧

派員前往按戶分配

（濟訊）北京臨時政府、爲救濟冀魯豫三省災民、特撥款二十萬元、在滿洲購到大批食糧、分賑河北、河南、山東各地難民、賑濟部並派查放專員錢恩綬、沈則肅二氏來魯、在濟南與省當局及慈善機關、迭次會商、將施賑辦法、施放地區、均已分別規定、令由災區各縣知事、先行調查完竣、再行覆查施放各節、已迭誌本報、茲悉歷城縣及洛口全區、已經歷城縣縣知事周鼎調查完竣、大小災民共約四十餘萬口、而洛口及歷城縣規定、共約得賑糧一千四百袋、約合十二萬六千餘斤、聞錢沈兩專員據歷城縣呈報後、即於七日下午在歷城紅十字會與洛口區區長馬子久等、舉行會議、討論覆查及施放辦法、已決定由歷城紅十字會會同各里鎮長等負責、前往洛口一帶覆查、並散發賑票、一面在官紮營實行施放、以救災黎、據錢沈兩專員表示、若災民過多、而賑糧不敷分配時、則將電請賑濟部、再行續發第二批賑糧、以便繼續施放、總期一般災民、均得沾實惠、絕不使有向隅之感、以實現政府救災恤黎之誠意、洛口歷城施放完竣、將再赴長清、普集等處繼續施放云。

冀舊欠田賦 豁免

◆政府已批准◆ ◆令各縣知照◆

北京通訊、河北省公署財政廳廳長張志澂氏、以冀省各縣民衆、被災情況深堪憫側、日前具文呈請省長高凌霨氏、請轉呈臨時政府行政委員會、按民國十七年豁免欠賦成案、請將河北省各縣自民國十六年度至二十六年度、所有舊欠田賦、一律明令豁免、以卹民艱、而維國本、行政委員會具呈後、已准予所請、河北省公署據函後、除佈告外、並訓令各縣知照云。

聯銀籌設 晉省分行

汪時璟氏 將赴太原

北京通訊 中國聯合準備銀行、前擬在晉省籌設分行、現仍正在積極籌備中、該行總裁汪時璟氏、最近將赴太原一行、俾與山西當局對經濟問題、磋商一切、因正太鐵路將於本月十五日通車、該太原分行成立之日、當在正太路通車以後、另據銀行界消息、晉省自黨軍退出以後、經濟破壞不堪、除中國聯合準備銀行、擬設太原分行、負起調劑山西地方金融責任外、民間銀行亦有聞風興起者、現大陸、金城兩銀行、已有參加盤理晉省經濟之意向、民間銀行熱心經濟之復興、未始非華北之明朗現象也。

津麥粉市場競爭

上海粉活潑 每袋四元五角 日本當業者極爲注目

（天津十三日電）天津麥粉市場、麥粉一個月之消費量、推定約百五十萬袋、近因內地治安恢復、購買力有漸次增進之傾向、但其大部分、均仰給外國之輸入、而從來日本粉、在外國市場爲有力者、唯至三月末、日本粉生產費騰貴、有被澳洲粉壓倒之形勢、近因中國對英匯兌急低落、澳洲粉輸入困難、日本粉乃變爲有利、即對英匯兌爲九便士、日本粉採算最低爲四元七角、故結果引起日本粉減殺澳洲粉競爭力、澳洲粉之輸入、最後四月至五月、已漸減、至六月更行減少、七月以後、輸入恐將杜絕、然上海粉對漸有起色之日本粉、競爭活潑、代澳洲粉爲一大威脅、日本當業者、極爲注目、上海粉每袋四元五角、相當價廉、更有一部低廉之勢、此種原因、乃蔣介石政權沒落、法幣暴跌、所謂南方劵通貨遂生不安、中國人間、以資金換物貨之傾向、極爲顯著、結果遂代以其他物資、而移入華北云

大蝦等對日輸出 異常旺盛

今年之大蝦對日輸出、極爲旺盛之去年比較、最初豫想、當見幾分減退、而經營斯業者中、雖僅石橋洋行、大連製冰二家營業、以價廉關係、今年出貨意外活潑、較去年不但未減、反爲增加、計達七萬貫、百（兩爲一貫）之空前巨額、此外墨魚等冷凍魚之輸出、亦年年增加、大連製冰會社、爲應付

大連製冰會社增設大冷藏庫

此項冷藏食品需要增大計、今投工費十萬圓、約隣接該社工場增設、約一百五十坪（六尺見方爲坪）、之大冷藏庫、豫定七月中旬開工、十月前後竣工。

膠濟沿線 收買烟葉狀況

關於收買膠濟沿線烟葉狀況、日前歸京之日人某氏、作如下之談話：「因沿線治安亦漸行恢復、貨車運轉亦良好、故內地衆民遂陸續將烟葉運出、不過此數日來、膠濟沿線連日天候不佳、有如梅雨期、而且田正常小麥收獲期、故出貨不見多、想小麥割後、當見多量葉烟運出、英美烟草公司、亦決定近日在沿線收買」云

滬通貨根底動搖 不能繼續增高

中央銀行限制外幣分配 並非完全放棄經濟市場

上海十三日同盟電 黨府之中央銀行、極端限制外幣之分配額、並非完全放棄經濟市場、於是不安程度稍薄、同時懸念法幣之將來、而將現存資金交換外幣之華商、亦不欲永遠保持外幣、應必要時有利可圖而出售、十三日晨開盤賣價對英八便士十六分之七、對美十七元三十二分之十五、美金較星期六稍漲、但通貨之根底、已發生動搖、不能繼續增高、開盤後立刻低落、至對英八便士十六分之三、對美十七元美元金票、賣價八十五元半、買價八十六元半、稍呈軟弱云。

日商兩煙公司 分途發展

獨佔華北烟草市場之日商東亞滿洲兩大烟草公司、因同具有雄厚資本與優良技術、在販路上有競爭之勢、該兩公司近爲防止因營業競爭之共同損失、特成立一種默契、類似紳士協定、在營業上互相諒解、大體東亞烟草公司、以天津爲基點沿津浦線發展、滿洲煙草公司以北京爲基點、沿京漢線發展依當局意向、除允許該二大日商烟草公司發展外、新興公司則不許可其立案、俾便統制、至該兩公司之發展計劃、大概東亞烟草公司、除擴充天津大王莊之工廠、以圖增加產量外、更擬在津浦線之濟南或青島、再設一分工廠。滿洲烟草公司一面在天津收買美希合資之正昌烟草公司、同時擬在北京購地建廠、設一中華民國法人之新煙草會社、其名稱尚未一定、上述兩公司之發展計劃、聞已得中、日兩當局同意、今秋即可次第實施。

本市日漸繁榮 船運貨物激增（續）

各貨入港較出港爲多

輪船入港載運（重量單位千瓦）

落花生實	一、〇〇五、一〇〇
落花生油	一〇四、四〇〇
鷄蛋	八〇、五一〇
又	三、一七六
蝦米	二一、〇〇〇
又	六、〇〇〇
野菜	一四、九三〇
又	一四、二四〇
葉煙草	七二、六二〇
又	三九、二四五
又	一、二〇〇
鮮魚	一四、三六〇
鹽魚	三、六三〇
章魚	一〇〇
醬	二、五二〇
豆油	二、二六四
酒粕	二、三〇〇
熟蝦米	二、六一〇
杏實	二〇〇
蔴	一、二五〇
蓆	一、四八〇
芋	六六〇
芋干	四五〇
豬腸	四六〇
饅首	一〇〇
鴨蛋	三四
烏賊	一、九四〇
烏賊卵	一五
芸豆	一一、二二〇
麥粉	一、七〇〇
胡蔴油	二五
胡瓜	一、二四〇
空箱	一八六
高粱草製品	一一〇
落花生	三〇
西瓜實	五〇
鷄蛋	二九、五〇〇
鮮魚	三〇〇
海老	一、四〇〇
共計	一、四四〇、五五五

民船出港載運（重量單位千瓦）

石油	一一、九二七
麥粉	八一、三三六
鹽	一五九、〇一〇
花生實粕	一六、八四〇
安平	一、〇〇五
空木箱	一、七九〇
摺子	八六〇
空籠子	三〇
杉木材	三、二〇〇
粽葉	一、八〇〇
柴油	二、五〇八
紙	八、三六七
石炭	三五、〇〇〇
冰	一二二、〇〇〇
燐寸	一、六四二
煙草	三、四七五
白米	三九、四六〇
砂糖	一三、一〇一
棉布	二三、一三〇

（未完）

漢口附近各工廠 準備再行遷移

地點大體似決定爲雲南 惟運輸機關缺乏必有莫大困難

據僑居漢口之外人方面消息、自事變以來、因黨政府之重要工場、向內地遷移之政策、由上海方面曾遷移至漢口附近之工場、又繼續向內地開始遷移、自事變以來至現在、由上海遷到該市附近之工場、總數爲一百五十二工場、此等工場均爲政府派之軍需工場、或爲政府派要人所有之工場、此外並有由無錫、南京、青島各地遷來之工場二百餘家、最近廈門汕頭等之華南地方之工場、亦繼續遷移、遷移處最初以漢口爲中心、在長江沿岸最多、四川省及湖南省、尤以長沙等地爲多、其後因日軍航空隊之轟炸、蒙受莫大之損害、終因黨府放棄乃計劃再行遷移、遷移地點大體似決定爲雲南地方、目下各工廠亦忙於遷移準備、由於漢口政府及民衆之避難以及軍運之擁擠、交通運輸機關立告缺乏之際、料工場之遷移必有莫大困難也。

本市市況（十三日）

現貨交易
△生米 八千五百包 十八元五角
△生油 五百簍 十七元五角
△生菓（未成）

期貨交易
六月
△開盤 十八元
△最高 十八元
△最低 十八元
△收盤 十八元
交易額 一車

七月
△開盤 十九元
△最高 十九元
△最低 十八元五角
△收盤 十八元六角
交易額 十九車

經濟外電

△大阪棉花（前場開盤）
△六月 五〇、二五
△七月 五〇、五〇
△八月 五〇、七五
△九月 五一、〇〇
△十月 五三、〇五
△十一月 五四、〇五
△十二月 五四、四五

△大阪棉花（前場收盤）
◇六月 無市
◇七月 無市
◇八月 無市
◇九月 無市
△十月 五三、〇〇
△十一月 五三、七五
△十二月 五四、四五

↑大阪綿絲（前場開盤）
△六月 二〇五、五〇
△七月 一九八、〇〇
△八月 一九八、五〇
△九月 一九九、五〇
△十月 二〇〇、〇〇
○十一月 二〇〇、五
○十二月 二〇一、〇

◇大阪綿絲 前場收盤 各月無市

◇大阪人造絲 前場開盤
六月 八七、〇〇
七月 八八、〇〇
八月 八九、三〇
九月 八九、八〇
十月 八九、九〇

◇大阪人造絲 前場收盤
六月 八六、二〇
七月 八七、九〇
八月 八九、二〇
十月 八九、一〇

鳴謝金恒生大夫啓事

鄙八陳文亭曾在市外作工多年於去年偶而宿娼身淋病病遍請諸醫診治罔收效果數年勤苦蓄積耗費殆盡痛苦之流莫可言喻因聞金大夫醫道高深之名特往求診蒙先生施以良藥妙術果然不出一週大收效果淋病全愈因感過去浪求醫藥非特將白花金錢且影響身體關係重大此病一失如同再生感激莫名用特鳴謝報端並廣爲介紹海內同胞有此隱病之苦者速求先生診治絕不有誤 鄙人陳文亭謹啓

三鞭保腎丸

特別大廉價

諺云人非草木孰能無情倘因幼年早婚房事過度或素日手淫以致腎經虧虛精水枯絕即成陽萎不舉之象或見色流精甫交即洩夢遺滑精等症非但愛情漸次疏遠子嗣絕望而終恐不能延年益壽也敝社醫師經症實驗始發明此丸以治上述各疾確有萬分把握曾經唐山衛生局化驗給照特許行銷性平不熱不燥功能益精髓安神志壯氣血滋興陰補腎水固精關壯陽助氣能使陰莖堅實有力精能遠射種子准能增加夫妻美滿之愛情每盒定價一元五角現爲提倡起見舉行特別大減價三十天每盒暫售一元每三盒二元五角爲期有限購者從速唐山市天福堂老藥店啓 青島經理處山東路金星藥房

一盒斷根 淋濁丹

敢稱治淋神丹愈淋非常迅速無論淋白淋黃淋紅或毒淋虛淋火淋濁尿精管刺痛或尿精糊馮口或傳染婦女亦白帶下及前尿後代白代紅一切淋病屢服各藥久不愈者請用此丹一盒准保除根每盒一元加料二元隨藥另送淋濁洗療散一瓶

天津愛多製藥社發行 青島總經理山東路金星大藥房

立消鼠瘡 瘰癧丸

蓋凡鼠瘡瘰癧一症患者甚多每以調治不當終難收口除根或者時愈時犯以致痛苦殊甚故吾人均視爲最難醫治之疾也敝藥房醫師有鑒及此特將屢年經症實驗之所得加細心研究始配此丸確有十分特效按此症之發起多由身體虛弱復消化不良以致肝氣不舒鬱悶結滯或因急怒氣串結成疙疸生在脖項耳前耳後日久見大潰爛流水以及各種瘰癧疙疸未破已破急治此丸輕者一盒痊愈重者三盒除根永不復犯每盒一元加料兩元隨藥另贈瘰癧膏藥兩貼天津大學藥房出品

青島山東路金星大藥房經售

營業種類

一、雜貨係扱品
字部洋灰，朝鮮洋灰，砂糖，冰糖，洋紙，海紙，黃表紙，硬化油，脂肪酸，自行車，小型三輪汽車，其他雜貨類。
一、穀肥係扱品，
花生米，花生油，花生餅，肥田粉，小麥，麵粉，大米，小米，高粱，辣椒，其他雜穀類。
一、內寓大隆公司扱品，
火油，汽油，馬達油，機械油，柴油，洋燭，臭油，炭化鈣（電石）

青島館陶路三十四號

小林洋行

電話 雜貨係二二一八八 穀肥係二二三六六 大隆公司二二二八九

明朗新政權前 日華人提攜大貢獻

注射用六〇六 新坦覇爾散
淋病最新靈藥 打淋
殺虫王蠅取藥水 伏魔起藥
世界最有效力大學眼藥
胃腸病愛膌若素
萬能良藥 面速力達膏 仁丹

藥品種類貯藏豐富 青島堂邑路郵政總局橫街前

藥品實藥批發商 小笠原大藥房 電話 二二〇四 二二〇五番

清和小兒科醫院

科目統治小兒科各科病症
照常應診時間上午九時至下午三時
院長張子嘉
湖南路西頭七十號

希望無窮

人生在世。無希望則無趣味。但希望不以實力自赴。卽爲忘想。故異雖之希望。決不與自己之實力相離。本會創辦有獎儲蓄以來。各位儲戶。每月交付儲款。卽爲各位儲戶自營之實力。追至一旦得獎。依本月計算特獎已有式萬伍千元。頭二三四等獎。每種各有十八個。付款滿期。亦得將儲款如數收回。凡此種利益。均非在本會儲戶以外之人。所得希望。而且本會儲款之人愈多。特獎與頭二三四等獎。數自愈鉅而愈多。故在本會儲款諸君。誠可謂希望無窮也。凡欲抱有希望之人。請速來入會。此佈、六月份開標。定於六月十五廿。在上海總會舉行。在六月十四日以前入會者。卽有獲得鉅大獎金之希望。

青島 萬國儲蓄會

光陸醫院

專長皮膚花柳科 附設內外婦人小兒眼耳鼻喉各科

診療時間 上午十時起至十二時 下午一時至七時隨到隨診

一，包治急性慢性林症限短期斷根
一，注射各種花柳病預防藥針保證絕對有效（注意限事後二十四小時間來院）
一，聘有專門技師驗血驗費一概不收
一，注射各種傳染病血清並新到大批痘苗開始種痘
一，出售副瘳丸炎，便毒軟性下疳藥膏便利自宅治療

地址山東路三十號前樓 院長金恢生謹啓

華振氏藥房

本藥房聘有專門藥學人才調製各國處方所用藥料均選上乘按方調劑準確精良決不以贋品誤人以重道德諸如各國成藥化學藥品及化妝用品等無不俱備定價特廉如蒙惠顧無任歡迎

山東路二十七號 電話四零三四號

復興建築用材 濱恒木行

（在庫豐富）

事務所 青海路十七號 電話二零一四 二四三六番
製材工場 昌樂路一號

營業品目

洋灰。油漆。綠鐵紗
鐵絲網。潮腦。漆皮子
各種建築材料

青島高密路六五號 高谷洋行 電話二一六七六號

青島新亞大飯店

旅館部 大小房間齊備
中西菜部營業時間 上午八時起至晚二時止
地址山東路四方路口 電話四八六七，三一二五號

稿例 本刊歡迎關於中日提攜之含有建議，研討，評論性的文字；至於紓情寫景之散文和新舊詩詞，以及軼聞掌故，小說趣話，均所歡迎。一經刊載，概酬現金。來稿須蓋章並書明姓名住址，欲退還請附郵票。

漫墨　復興教育

·青蘋·

一個國家的興衰，從它的教育制度的優劣就可以看出來。因爲，教育在國家正如一個人的腦子。人的腦子不好，什麼事情也休想能做得好，這是很淺明的道理。所以，我們欲謀新生中國的復興，必須從這一點上着手。

青島的教育，受了十年的蹂躪，許多青年的思想，都在急需激底地刷洗。可是若干日來因了事實上種種的困難，除了少數的小學已經開課外，大中學尚無一校開課，這在學生方面實在不能不引爲絕大的憾事！不過，當局時刻在爲這事籌劃辦法，我們始終是確信的。

單就中學而言，全市共有市私立者九校，學生總數不下數千人，不要說他們個人是如何不願把寶貴的光陰白白的放過去，社會國家對他們的期望也正是十二分的迫切啊！

如果各校能夠相繼復課，至少青島的市面又可增加幾倍繁榮；何況培育英才，原是復興中國當前惟一的要圖呢？所以，復興青島教育實在是急不可待的一件要事；換言之，青島教育得以復興，也就是加強了中國復興的速率！因此吾人誠盼負責當局積極進行，更望關係各方盡力贊助；則數千學子既免長此荒蕪學業，而中國之復興當更指日可待也。

讀書漫筆（下）

·出塵·

丁、由於字句譌奪衍脫錯讀而難通者，如墨子節用篇云，「……其爲衣裘何以爲？冬以圉(禦)寒，夏以圉暑，凡爲衣裳之道，冬加溫，夏加凊者，芊䱉，不加者去之……」

節用篇中，「芊䱉」二字凡四見，既非通假借，亦非古今異體，（如圉之與禦）孰玩全文命意，此「芊䱉」二字當爲「取之」之誤，「取之」二字，宜與「夏加凊者」句連讀，試以今人之文法寫之。

「……人何以需衣，爲其冬禦寒夏禦暑也，故製衣之旨，冬加溫而夏加涼者取之，無益於溫涼者不取」。則意義豁然矣，又同篇末段：

「……故子墨子曰，去無用之……聖王之道，天下之大利也。」

去無用之四字，語氣未完，其下當有脫文，以意推之，或爲「勞費」二字，意謂不作無益害有益，不以浪費誤正用，此聖人治國之大利，節用之本旨也。

上引節墨子，合計不及百字，而譌字脫文及句讀之誤，已屢見不一見，舉一例餘，其有待於今人之鈎去索隱者，尚不知凡幾，讀者厭苦，自在意中。

上所云云，僅就舊籍之形式言之耳，其難以索解已如此，至於文字內容之玄奧，罕譬曲喻之詭變，古貌古心，眞有令人百思不得者，夫居千百年後，而欲於敗編殘簡中孰識古人之精神面目，抑亦難矣，是在有志於學者，不因噎而廢食耳。

東鱗西爪

失名

英國蘇格蘭有市名「狐來到那」者，此地對結婚手續，自古即行恩准，英國青年士女如以結婚問題生齟齬時即手攜手雙飛該地。父母不許可之戀愛，亦得如願以償。每年在此地締成眷屬者不知幾組。因之遂有「自由結婚成立處」之稱焉。孰料好事多魔，此次蘇格蘭省次官名丸達葉了特之一雙眼炯炯老頭兒竟向議會提出法案嚴禁今後再有斯項援假，從此「自由結婚成立處」將永久撤掉招牌，青年士女間因之大起恐慌云。

×　×　×

戰場上，日軍兵士領到之酒最爲慰勞。戰前戰後所發給之酒，既解釋今天之疲乏，又爲明日活動之原動力。每逢兵站部送來幾樽酒宴來時則歡天喜地全隊之元氣似爲格外振作，奇矣。最近關東煮（日本東京式茹菜）亦行運來。於是則以高粱爲網門，饞滿吃茹菜舖風味而相與歡笑。最初視中國老酒似爲強烈之泡盛，（日流球酒）而不稍進之先生們茲後漸行飲慣，今則以老酒黨自居者大有人在。

×　×　×

戰場消息，尚有一則。徐州會戰後，某地之降兵中有年方二十名劉桂芳之一女子。生於上海，長於無錫，流落南京而爲娼，然不堪其苦，逃往徐州重操舊業中，爲抗日軍所徵集遂斷然一娘子軍矣。身着正規軍服下襯中國衣，一見似有相當教育稟性亦不壞，雖淪落狹斜而不失天眞。因之日軍兵士命其日本名爲「花子」，告之謂「其勿憂，當盡力保護汝」，則對曰「抗日何其恐哉。」教儂抗日思想亦枉然。儂亦不願回家，請攜儂行，煮炊洗濯當無所不爲」，言下喜容滿面，頗爲活潑。

風前花影嬌無限，雨後萍蹤綠有餘，燕叱鶯嗔誰管得，池頭小坐看遊魚。

·紹文攝·　·囂徒題·

青燈小憶

·度生·

二、戲劇的印象

祖父有一個很好的朋友，是個資本家，這人同時開設着三四處戲園，因此祖父才能時常看戲。他不但不用花錢而坐優等座位，茶房還要趕過來請安問好，祖父認爲這是很得意的事；同時有親友中的幾個少年，也就藉着這種關係，請祖父帶着他們聽戲，有一個劉二叔，就是常同我們在一起看戲的人。劉二叔很年青，穿着緞子衣服，鼻上架着金絲眼鏡，嘴裏永遠啣着香烟。他戲迷的程度比誰都要深，台上唱着戲的時候他必要手指敲桌子按出板眼，還要低聲摹仿着腔調，聽到高興之處他就大聲叫好。他最喜歡的還就是坤角，有一次台上某坤角唱「紡棉花」，據我看那坤角不過是略肥些，水汪汪的眼睛，臉上有笑渦的一位時裝姑娘，唱得也不算怎麼好聽，可是那位劉二叔却着了迷，自開場至終場，他始終扯着喉嚨叫好，手掌不住地呱呱的鼓着，直瞪瞪的兩隻眼，幾乎要衝破了他的金絲眼鏡，飛到台上姑娘的身邊。自然那時同他一樣，甚至比他更加瘋狂的人也不少，然而我終不明白他是什麼心理。也就從這次起，祖父厭煩了他，以後不再帶他看戲了。

每個小孩子都富於摹仿性，我自看了幾次戲之後，就在家舞着竹竿子當作花槍，口裏喊着「我乃趙雲是也！」自覺得非常高興。有一次我正在院中耍着竹竿，（未完）

妙聯集

·翳·

安徽建德縣禦溪大令，攝篆二載，興利除弊，惠德及民，去任時，留一聯懸於大堂云：「爲政在先勞，愧藐躬兩載於茲，毫無建樹，教民惟禮讓，願斯邑三鄉以內，永息譸張」。

零星

·胡松·

聖經箴言章上說：「白髮是老年人的尊榮，強壯乃青年人的誇耀」。你，年輕的朋友們，你要注意你的精神，你的體魄。在你這時值得誇耀的就是你那付強健的體魄。「鐵一般的意志，寓於鐵一般的體魄之中。」這是一句多麼確實的話。在人生路途上，要做個勇敢的旅客，就須要有一雙矯健的腳步。

現代實事長篇小說　青天外史（三十九）

·無所爭齋主·

三：貌似嬌花狂郎生歹意

他這一師人，給前邊的敗軍衝得七零八落，亂逃一氣。

張紹堂這天吃完了晚飯，又拿出施公案來看。正看到蚯蜡廟褚彪帶了張桂蘭賀人傑假充進廟，被費德功搶了去，情節十分緊張的當兒，忽然從遠處送過來一陣怪的聲音，「叭！叭叭……叭！像聯珠似的，四圍的狗立刻狂吠起來。

這種聲音，張紹堂從小就聽慣了，在家的時候，並不覺怎麼害怕。如今因爲只是孤身一人，又是在廟裏，四圍的空氣本已夠恐怖的了，貿然間又聽見這一陣槍聲，不由胆戰心驚，不知如何是好了。

幸而這一陣槍聲響過去便聽不見了，但他恐怕有什麼意外的事情發生，坐在炕上，只是乾瞪着兩眼不敢睡覺。

過了一會兒，聽聽四外的狗也不吠了，他才稍放下些心，又覺一陣心血來潮，

言情小說　春夢秋雲（一六）

青蘋撰

第三回：有意結新歡筵開玳瑁　無心棄舊愛腸斷玉人

止，公安局給封門了，經理先生們，全都跑了，也不知因爲什麼事情。」她倆驟聽此言，不由怔住。晚秋急急問道：「那裏有一位凌先生，現在還在不？」那報童道：「嘔！您問的凌先生啊！凌先生平常對我好極了，常常白給我三二十份報叫我去賣，今天早晨我去打聽，他也跑了。」晚秋聽了這話，就如冷水澆頭，當時木在那裏。陶亞男在旁邊也是瞠目無語。那報童見她倆不再問什麼話，便一聲大聲吆喝着走開。陶亞男見晚秋面色蒼白，兩眼直勾勾，恐她犯起舊病，忙拉了她一下，道：「晚秋我們回去吧！光報到底怎麼回事，不能但憑那小孩子說就相信了。我們先回去，然後我找人打聽一下，看看是什麼原因，再作道理。」晚秋如同木偶般，怔在那裏，對她的話似乎根本沒聽見。陶亞男拖了她一把，她才收回神志，顫聲問道：「上那兒？」陶亞男笑道：「你不受那小孩的欺騙吧！有什麼話我們回去說。」晚秋忽然滿下淚來道：「不，我不回去！我要去找志雲！」陶亞男見她如此傷心，也不由黯然，因恐別人看見她滿面淚痕多麼不便，忙喚過兩部車子，分別坐上去，回至家中。晚秋進到房中

稿友注意！

王潔如，紀淑珍，隋歧周，劉秋心，闞茂市，張喟玆，劉鳳濤，長白，周健英，萬人潔，阮慕雲，守拙，史莊儀，驟桑，志清，寄塵，潔生，伯誠，魯人，蘆溪，大方，桐生，楊松本，王有容，綺明，愚天秋，江波，綠帶，諸君鑒：本版四（由四月十七日起）五兩月份稿費現已結算清楚，除紀淑珍，闞茂市，史莊儀三君係外埠來稿，由本社匯寄外，其餘諸君，希憑章來本社會計課領取。（自十五日起十九日止，過期不發）

兒科專藥

張道邨嬰童散

張道邨嬰童散專治小兒痰熱積聚，胸膈脹滿，不思乳食，氣急痰壅，目瞪口噤，驚風，疳疾，乳積，蟲癖，脖細，肚大，青筋，腹痛，大便酸臭，晝不思食，夜不安眠，傷食嘔吐，嘈雜，腹脹，水瀉，痢疾，瘧疾，大便不通……等症！如小兒無病，每月酌服數次，百病不生，

每包二角

至誠淋濁丸

專治五淋白濁……一盒見效

◆有偉大殺菌除毒能力……有立刻止痛消腫止流的功效。

◆有確能根本剷除毒患……保無復發絕嗣之弊……。

無論男女急性慢性五淋白濁，新得久患，新流久流，老年殘毒復發，尿道刺痛，膀胱發炎，尿管發炎，睪丸炎，喇叭管炎，陰道炎，小便刺痛，小便不清，精糊馬口，男子淋濁，女子淋，性白帶……等症，一盒見效◆每盒二十四丸，可服四天，只售五角

青島至誠藥社　獨家經售

總店：青島湖南路四十六號（電話五一七五）

第一支店：青島山東路南首（電話六四六〇）

第二支店：青島東鎮威海路八十九號　電話六一八二

青島啤酒

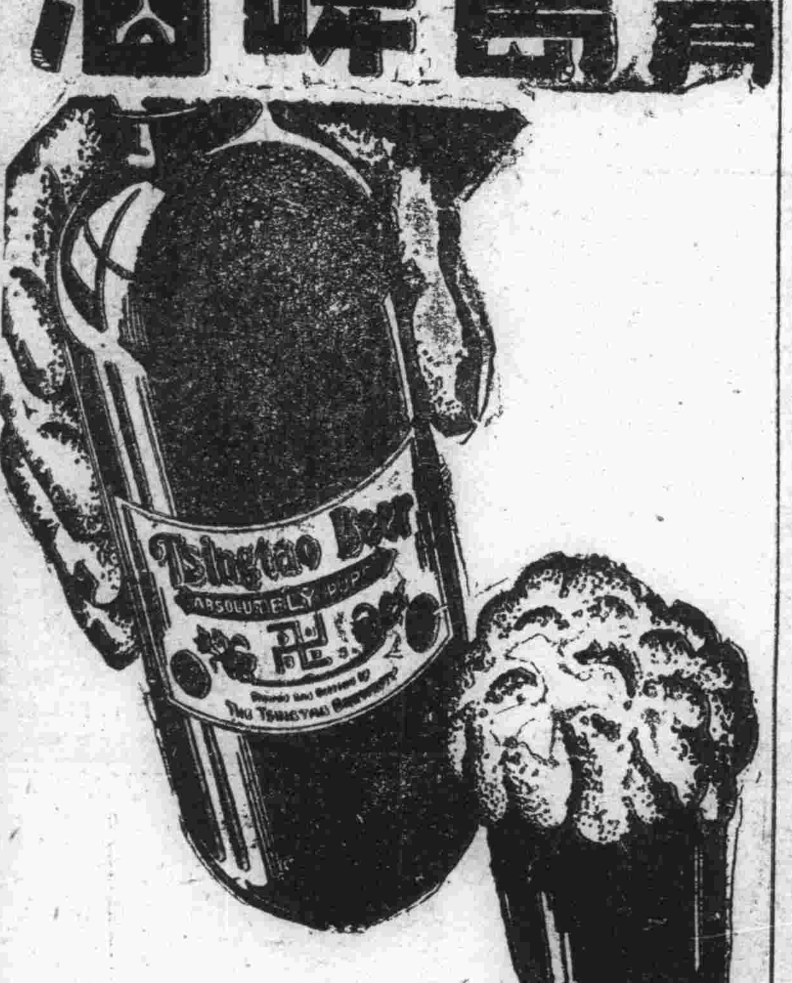

介紹國醫岳樂山

燕京岳樂山先生於國醫之學術造詣特深舉凡內婦兒各科莫不擅長近以就養來青琴閂暫住鄙人等慨乎庸醫誤人之事時有所聞力向先生慫恿繼續行道藉以濟世活人業蒙先生慨允懸壺診例低廉用廣普救學術淵博存心仁厚如先生者誠病者之福音苦海之慈航也公諸報端用當介紹

岳樂山先生住址青島湖南路五十一號

診例：門診五角　出診二元　車資在外

時間：上午九時至十二時門診　下午二時至六時出診

介紹人：陸夢熊　周家彥　船津文雄　尹援一　李德順　謝祖元　范楚生　韓鵬九　吳步元　楊玉庭　方聯璧　汪楚生　韓蘊霆　陳荀禪　黃孝綽　陳雋如　蕭文田　陳光我　倪勉之　鄒季餘

營業科目

特聘高等技師　修理油漆汽車

經理　美國赫德生及　地上飛牌汽車　並飛得祿牌貨　車及英地安牌　船輪

專售汽車材料　各種零件俱全

青島湖南路四十號

大美汽車行

電話　四三三三　四三七五

材料部電話四七二六

烟中最高峯　品質最佳　香味最美

大前門　無上上品

CD-371

社會服務

本刊以服務社會為宗旨，專介紹社會所需要之各種常識，並為讀者解答一切問題，來函請書明交本刊，並須書明姓名住址，否則不答。

白櫻女士處境堪憐
過夫不良飽受壓榨 徬徨岐路生死兩難

編者先生：

在有一個嚴重的問題來麻煩先生了。先生！我現在是一隻迷途的羔羊、徬徨於十字街頭，不知將來應該走的路了。事實是這樣的：

×—現—×

年前，我與一個父母之命媒妁之言的不相識的他結婚了。那時我雖不樂意，但因不忍使父傷心，所以忍痛犧牲自己的幸福而被所謂門當戶對，官宦之後的「少爺」的花轎抬去了！

×—九—×

是獨生子、又是「少爺」、因而養成一種好吃懶做、吃喝嫖賭無所不為的下流人物了，他的母親簡直是個潑婦，隣居沒有

×—他—×

不知她的利害的、從我進了門、就惹她恨、然而、木已成舟、只有作退步想而已。誰想到他更上了鴉片癮了呢？並且常逼我要錢、不給就打罵兼施。這時我又生了一個孩子，看到呱呱墮地的嬰兒身上、還是忍痛活下去吧！

×—她—×

母親屢對親友宣傳：她兒子不長進是我的命不好妨的！他呢、從鴉片而白面嗎啡已漢入流氓之羣、這期內由我出資給他住院禁忌了數次、不行、出來仍是如故。我看到今生是完了、如是我決心自殺矣！咳！命不該絕、服毒的十個鐘頭後被母親發覺、送進病院救了過來，看到父母痛我的痛心、咳！先生！鐵石的心腸也被感動了，何况心軟的我呢？不是有父母在世、我現在焉能再寫信給先生？！

×—他—×

屢次騙我的錢、更乘我歸甯的時候、把我陪嫁的首飾衣物典當造盡，但我不在意。誰想到他竟辦出駭人聽聞的事了、他與他同族中的孫女（雖是祖孫而年齡相若）通姦了！我忍無可忍、這種人羣中找不出來的東西、怎麼會再與他同居？於是我一怒而歸甯了、聽說現在把傢具都當賣一空。

×—這—×

回我的確不能再忍下去，並且我的父親也說很對不住我、隨我的意思辦。我想不與他離開、就是死！別的道路一概走不通。總之、是為的年邁父母猶在、養育之恩沒報，所以還是要活。但是據律師說、嗐好不能成立、當賣又是夫賣妻產、通姦有什麼憑據？現在的法律又有趨向輕女的意思……咳！如此說來這不是我只有死了麼？他母親歡迎我離開他的、因為我的命妨害他下流。可是他呢、因為我把他的醜事說了出去、所以他非纏我不可、先生、我絕對回不去了、要我再回去只有死、並且他母親也因了我的不回去不要我回去了、我想把這身子獻進社會作一點有意義的工作、即使作工也是有意義的、可是有什麼法子呢？律師所說的對嗎？吃老海扎嗎啡而把我的東西當賣一空在法律上是應該嗎？祖孫通姦檢驗處女膜（她是處女呢）他倆不承認就算沒有那回事麼？先生、法律是那麼欺人的嗎？還是那位律師推却不接受呢？

×—我—×

的一位舊同學，在天津教學、她曾召我去教小學。如法律不予保障，我可否暫避開他去天津教孩子去？先生！你是一般迷途的導師、你是航海的一座崇高的燈塔。先生！救救弱女吧！生與死正在鬥爭、惟有先生給我一個方針！心戰頭暈了、不寫吧、盼你早些給我答復！祝君永安！

待救的弱女子白櫻上（六、十、夜。）

答白櫻女士：任何人讀了你的信、也要傷心，像你這樣處境的實在太可憐了。已婚夫婦有一造和人通姦是有構成離婚的條件。而通姦的對象又是同族、這在罪名上是更加重了一層。問題就是證據。只要有第三者來證明、或者是出事的證明、即所謂捉姦——馬上離婚是可以成立的。自殺是最無味的犧牲。像你這種情形、你如自殺了反而引起對方的快意、檢驗處女膜在法律上的應用也不能視為絕對充分的理由。如果你願意暫時離開他、先到天津去作教員、也是可以的。你們的關係、在法律上沒有結束以前，只要你不和第三者發生關係、他是沒有理由來控告你、除非他用一種罪名來誣告你、但在法律上還有一個誣告罪的存在。對方的嗜好、不務正業、賣……這樣在夫妻間不能維繫共同的生活是人情、雖然在法律上不能成為充分的理由。但這些理由聚在了一起、是相當充分了。勇敢一些吧！盼你咬定牙關衝破這難關！！

優柔是少女的弱點
◇兩杯酒斷送了終身◇

編者先生：

我是一個罪人！我現在追悔過去的錯誤已經來不及了！請你費一些寶貴的時間、看看我的經過。

今年我十九歲、在本市××小學卒業，我的父母是個商人、家庭環境是很好的。去年夏天、經同學介紹、認識了一個男朋友。他比我大三歲、高中畢業，在洋行裏作事。我倆性情相投、感情日深、在今年元旦日的晚上、他約我到他家去吃飯（他是隻身住在青島的）、兩杯白蘭地喝下去以後、我便人事不知了。——就在那短短的幾十分鐘裏、我失掉了女子最寶貴的童貞。事後、我自然又是傷心又是氣憤；但禁不住他軟語溫存而終於隱忍未言。從那天起、幾次都是在情感衝動之下、和他發生了特殊關係。

現在、腹中的孽根已達九月、眼看就要臨盆了。倘若給那頑固的父母知道、我就不能活了。我問他、他也沒法子、連句負責任的話也沒有。所以我決心打胎！但是不知道那個醫院可以辦這事、請您告訴我！我最希望您能夠介紹一種成藥或是偏方給我、則可人不知鬼不覺的把胎打下、人格、名譽、生命、也就可以保住了。先生！我現在如同待決的犯人、只有等着您的赦免死刑啊！如何、盼您在報上答覆。

不幸的弱女梅心泣上、六月七日

答：你的問題最後確已到了解決的適當關頭、關於解決的辦法、編者有兩個意見。

第一 個辦法是不該再守此秘密了、你應儘先託出與你家庭最親近而深明事理之親友、將你們的事實和經過、向你的父母婉言之、同時提解決辦法以期得到你的父母之諒解、另一方面向你的對方或是對方的家長也同樣提解決辦法、正式介紹、馬上舉行結婚。這樣、一則名譽、人格都可保全、一則可以達到你們最初相愛的目的。想天下沒有不愛子女的父母、你的父母決不至頑固到底、僅為舊禮教觀念太深之故、而違背了男大當婚、女大當嫁的古訓吧？

其次 以上的辦法、假若遭受你的對方或家長的反對、仍然還是不再說一句負責任的話、你便可提出法律的警告、最後可以用誘姦罪起訴、不過這是最後一步的辦法、編者希望你能以最大勇敢打破困難、走到結婚之路。

至於 打胎、乃斷不可行。不僅違犯法律墮胎罪第三百三十二條、而且危險至大、常有因墮胎而成廢疾、或至死亡的很多。並且醫師施行墮胎術、除了姙婦和胎兒發生異常現象或疾病、而有生命危險時用之以外、有醫德的醫師、決不肯行此犯罪的流產。關於墮胎的方法、不論是藥物或是器械的墮胎法、都有生命危險的、據醫家德杜氏談、行器械墮胎的其死亡率為百分之六十四以上、致死原因皆因損傷而引起之子宮炎或腹膜炎。用藥物墮胎危險尤大、市間所售的墮胎藥、不論中藥西藥、都是劇毒藥物。其作用於人體者、是發生一種急性中毒、才可達到墮胎的目的。所以墮胎藥雖然很多、沒有不發生危險的。所謂安全墮胎藥、用之一定可達到目的、尚未之有、社會中有多少誤服墮胎藥而致廢疾、或至死亡者、眞不知凡幾。

總之 你第一應馬上進行第一個辦法、以最大努力促其實現、而第二個辦法、也就是最後的辦法、設法打胎、應避免發生為妙。青年男女應負改造環境之責任、最終的勝利、總是屬於勇敢者。（亞雯）

顯影簡法

近年來研究攝影者極多，但如不會沖曬，則消耗太大，筆者現在介紹一下：

顯影粉（或液）壹管（照相材料店售）配冷水二茶杯在極暗的室內將所照之底片取出冲洗，約十五分鐘取出，用淨水冲一次，然後放入海波內（又名素打）配十倍水，）約半小時，再用淨水冲洗半小時取出，晾乾後成透明底片，即可再從事於曬像工作，指甲不可劃底片，海波矣。然必須注意顯影時定影後方能見光亮，否則底片即成烏黑。

印像法（又名曬像）底片顯影後，俟全部晾乾，開始曬像工作，用品是曬像機，曬像紙，曬像紙亦不能見光，在少有亮光之室內將曬像紙與底片放置曬像機上開啓電燈，以適度曝光後（此點時間長短視經驗而定）放入顯影液內（再加半杯水）俟全部現像後再放入海波內約十五分鐘，取出以淨水冲洗卄分鐘，晾乾裁翦即成完全照片矣。（紹）

簡答

答張雪溪君：令郎等不就範並不完全因為在學校的習慣成性。因為青年的個性和自負自信心是強的。無論什麼事情、不願寧願自動的去作、不願在被動的方面受範圍的束縛。令郎所以不受約束、原因恐即在此、希注意。

答李杜卿君、胡琴原君：學非易事、普通悉心研究、經名師指導者、亦需二三年工夫始能上台。閣下欲學、非投師不可。編者在青尚無此項朋友、恕難介紹；以後有暇、願共同研究。

答龍佩臣君：日本之「厚生省」、係此次內閣改組後增設者。過去內務省有「社會科」、專司改造與促進國民生活趨於正當之事。厚生省即由社會科擴大而成，工作範圍亦加大、除促進國民之正當生活外、戰士的家屬之撫助、戰士返國後職業問題之解決、均在其工作範圍以內。

答馬素芬女士：藏紅花有活血之功，但服量關係至鉅、應先經醫生鑑定始可服用，否則服少無效、服多於病有害甚能危及生命。

衛生答問

鹿學敏君問：敝人現年二十歲，身體枯瘦，尤其兩腮無肉，但皮膚頗有健康色，食量亦大，消化亦盛、而時感頭暈，不知缺乏何種營養素？致使如此枯瘦、有無辦法治療、使兩腮胖大、又皮膚汗毛特多而黑、有無消除方法、（已用拔毛藥亦未見効）

答：（一）身體枯瘦和頭暈之原因甚多。若無特殊疾病、食物中以多吃猪肝、有時甚有補益。（二）汗毛過多、消除方法、多難收效。

王菊芬君問：舍弟逸民自小多病、前八年學校畢業後、即經友人介紹習鐘表、民念二年忽發生腿痛症、經許多名醫治療終未收效、最近來四肢無力、精神萎頓、不知是何病？再林子聖先生住何處？

答：（一）令弟之病、若不詳細診察、很難斷為何病。（二）林子聖大夫住黃島路三號。

謙祥益 綢緞皮貨商店
地址北京路九號 電話三六六〇
本號自置綢緞顧繡呢絨布皮各口皮貨應時貨品設備齊全定做新式男女時式大衣精緻禮券餽送方便貨眞價實童叟無欺倘蒙惠顧勿任歡迎

嶗山汽水 商標
滋潤解渴 美味衛生

國醫裴星川
內科男婦 世傳兒科
冠縣路四十九號 義德棧棧房內
電話五七六八

怡和洋行
營業：航業 保險 怡和啤酒 木料 蔴布 機器等類
館陶路十六號 電話二四〇四七 二四〇四五

鈴木齒科醫院
本院在青開設多年一切牙症均能限日痊愈拔牙鑲牙尤為精究茲將醫藥費一律減低以副患者雅意
鈴木富雄
觀海一路二十八號 電話二〇四三號

聯成茶行
冠縣路七十七號
新茶已到
素貢尖 花大方 包種茶 小葉包種 花毛峯
廉價批發
電話六三四〇號

霍康醫院
治療科目 外科內科婦人科小兒科神經科皮膚花柳科檢驗科及一切住院設備 大小開刀手術等備且有手術室產室
門診時間 每日午前自九時半到十二點午後自二點半到五點半星期日停診急症不在此例隨請隨到
地址 龍口路十三號東方市場對面
產婦科女醫師 生如鋒
院長 醫學博士 霍哈拉其金 啓
電話六六六九號

現貨豐富

青島販賣店 宮原商會
中國代理店 新井洋行 堂邑路十八號 電話三五五九

嬾僧出占大六壬課
五月二十新訂時間
星期一二三 下午五時半至九時
星期四五六 上午七時至九時 下午一時至七時
星期日 上午八時至下午七時
最近占驗：山東路吳君於昨五月十六號下午以一八字囑看及將本命本年斷出中多墜：鈫脫餌之句吳君始稱命係女命並請詳看本年遂又斷出本年壽限堪虞內有「居室有如荒草墓」之句吳君拍案稱奇聲明此命係其夫人八字現已於最近逝世云云噫嘻理見機良可畏也
硯設陵縣路五十五號樓上
潤例：問事，每課一元 占命，本命五元 行運每年二元

青島日本醫師會
博愛醫院 外科 皮膚科 齒科 口腔外科 聊城路 電話三七〇二
富田眼科醫院 眼科 東阿路 同 三六一九 六三七六
若槻醫院 內科 小兒科 皮膚科 德縣路 同 四六〇四
松村醫院 內科 小兒科 皮膚科 無棣路 同 三三四〇
好生堂醫院 內科 小兒科 耳鼻咽喉科 樂陵路 同 二二九三
山東醫院 內科 小兒科 X線科 夏津路 同 五五七〇
神內醫院 內科 小兒科 花柳科 X線科 德平路 同 四七五七
廣瀨小兒科醫院 小兒科 X線科 鐵山路 同 二八二九 五八五九
鈴木醫院 產婦人科 內科 小兒科 性病科 本院新泰路 分院臨清路 同 二二〇一 三〇〇九

法商安全保險公司啟事
本公司為法國官商合辦最巨大之保險公司凡所發出保險單俱有法定之準備金以為被保人之切實保障資本總額四千萬法郎公積金八千五百萬法郎開辦始於西歷一千八百十九年營業迄今已歷一百十九年在歐西各國可稱最老最可靠之保險公司辦理各種保險計有水險火險汽車險運輸等險在華經營有年信譽卓著辦事敏捷久為各界稱便茲為推展營業起見在青島設立分公司聘請楊建五君為經理如蒙惠顧請逕與史潤溪君接洽可也
公司地址河北路集成紙店內 電話三一三八號

青島義和祥廣告
本號新到大批朝鮮洋灰廉價出售如蒙惠顧無任歡迎
營業處 荷澤路十號 電話四四八七

海濱醫院產婦科照常營業
啓者敝院產婦科經營有年，久蒙社會讚許現在不論難產順產，及婦科奇難各症概由敝院院長親自處置照常營業
院長吳龍騰
院址山東路十八號 電話五三六三號

大青洋行棉布部
各種香皂 各種肥皂 各化粧品 各種細布 各種花布 中華國旗
青島冠縣路五號
電話二〇二一、二〇一一、五七二四號

武下房產公司啓
敬啓者敝公司在青專辦土地房產買賣有年深蒙各界歡迎無任感激茲因現今土地整理委員會於本市土地權利呈報於本月十六日實行呈報查驗土地所有權證明文件本公司為便利產業主起見特聘專員代辦手續及接洽呈報文件登記過戶等事如蒙委託即請到敝公司接洽不勝歡迎之至
肥城路十一號 電話五〇一八號

公園飯店
第一公園銀杏路 電話七四五六
本店特聘名師精選歐美大菜價格低廉素為中外人士所贊許值此夏風送暖櫻花怒放之際各界士女遊園之暇請至敝店憩息無限歡迎
公園飯店謹啓

本行新到
香皂磁器洋鍼膠皮鞋臭虫藥涼蓆子昌光玻璃豐國洋灰其他各種雜貨不及細載批發零售不誤主顧
青島滄口路六五號
太田洋行
電話二五五五

李瓊香鳴謝啓事

啓者鄙人舍表親孫喜、黃縣人、幼孤家貧、但天賦聰敏、而性喜箴默、惜無力求學、不得巳來本市洋服店學藝、因師傳殘暴、無辜受責斥者屢屢、以是之故、憂鬱填胸、日積月累、造四年出徒、巳百病叢生矣、起始在右胸結核、繼又在右頸結核、因彼孤身在青、余責無旁貸、當送往鐵路醫院就治、據內外科諸大夫、皆斷為肺結核、就診一月有餘，病苦末減、因友人介紹，復往就熱河路、吳大夫診治、亦斷為右肺結核、無治之症、後父就海濱醫院求治、據院長診斷、亦謂右肺結核、服藥無效、致渠沉痼在抱、苦不堪言、後經同事芮君之介紹、始知有名國醫張百效大夫、因往求治、余因莫測其高深、故不言病之因果、只言腹疼、執意張大夫就脈診斷如洞見肺腑、謂腹疼是標、肺病是本、純係憂鬱氣惱纍積所致、余佩其有先見之明、故決心就治、但因舍親孤寒、擬請大夫予以優卹、蒙其概然允納、診金半價、服藥後漸有起色、及今三月、身體巳恢復健康、諸病悉除、舍親有生之年、實感張大夫再生之德、感激之餘、特登諸報端、一以闡揚先生之仁術、一為沉痼待援諸君告、俗語云、荐卜不荐醫、荷非親見、何敢置啄、如張大夫者、實青島不可多得之名醫也、願有病諸君、盍興乎來、

鄙人寓黃島路七十六號

診例

先生醫寓觀海一路十二號

門診一元、早九時至下午二時、出診兩元、

下午二時至六時、車費病家自備、舊歷初一十五停診。

統稅公署通令各局
局長應親巡查
俾知稅務與革職員勤惰
至少每星期應巡視一週

北京通訊　統稅公署署長郭法西、以該署職司課輸、攸關國庫、興革損益、經緯萬端、舉凡該管稅務之措施、所屬職員之勤惰、在在均需隨時覈核、俾免疎虞、藉資整頓、頃特通令各統稅分局局長、不時親自巡查、悉心體察、同時更應以身作則、正已正人、用肅官方、而申綱紀、仍將辦理情形、隨時具報、茲將通令原文、照錄如次：

通令原文

爲通令事、照得治事之道、補描惟勤、率屬之方、厥躬是式、本署自改組以還、雖因舊規、實同創制、、興革損益、經緯萬端、、各該分局等轄境遼闊、所屬各稽徵所處、碁布星羅、地區之衝僻不同、人情之醇醨亦別、苟非利弊所在、熟諳於胸中、焉能整飭咸宜、運諸如掌上、各該分局長等、必須不時親自巡查、悉心體察、務期將各處一般及特殊情況、鉅細胥知、洞若觀火、庶幾權衡得當、處理適中、用猛用寬、不虞鑿枘、綜所屬員司、散在各地、賢愚不等、才具各殊、其實際稽徵之措施如何、推行法令是否盡善、操守志慮是否忠純、笄牘所陳、率多梗概、接見之次、難得從容、抑且事有難易、性異韋絃、用違其材、則事倍而功半、人得其地、則就熟以駕輕、至於振弊扼私、尤貴防微杜漸、蟻隙堤潰、水滴石穿、往往發於細微、寄諸隱忽、與其臨流補漏、張皇於事後、何如移薪曲突、繩糾於未然、斯又非待親自巡查、悉心體察不辦者也、自此次通令之後、各該分局長等、應即振作精神、勤行巡視、其距離分局較近地方、至少每星期內巡查一周、其距離局較遠地方、亦宜斟酌途程、擬定路線、勻配時間、親行巡察、或遴派妥員普視抽查、隨事盡情耳提面命、較之文移指示親切多多、其有應行改革之事項、及應行調動之人員、並宜遵照本署先後通令、隨時呈報、以憑核奪、而資整頓、至公務人員不得擅離職守、原屬服務通則、乃近來漸致玩忽、殊屬不合、嗣後各所長主任等離所、及所內其他職員請假、在十日以上者、均須呈報主管分局核准、方得離職、其有仍前沓泄、立即糾彈、用肅官方、而申綱紀、總之勵精方可圖治、進德尤貴有恆、倘非日新又新、難期盡美盡善、各該分局長等職司所繫、責有攸歸、正己方能正人、治下即以事下、務須任勞任怨、矢慎矢勤、罔懈始終、益加策勵、庶使課輸日裕、懋著新猷、書云功崇惟志、業廣惟勤、本署長有厚望焉、合亟通令遵照、仍將辦理情形隨時具報、此令

有土地速登記
◇只化八角錢　◇永久得保障

軍宣撫班主辦之電影放映大會、已自前日（十二日）在山東大戲院舉行、電影片係「介紹日本國內風情」昨日爲第二日、參觀者頗多、軍宣撫班爲顧及市民土地所有權保障穩固計、特於放映電影之休息期間、由袁維青宣撫官講演勸導市民凡有土地所有權者、應速赴河南路土地整理委員會呈報登記、手續簡單、費用只八角、以極少費用極簡手續而可獲得極穩固之所有權之保障云云。

作新民
◇要明瞭新民主義　◇聽重要廣播講演

在新政權治下的國民、第一要明瞭新民主義、北京新民會繆部長、張副會長小澤部長、最近幾日在北京中央廣播電台、有關於新民主義之重要廣播宣傳演講、本市市民、有收音機者、屆時可以收聽、計十五日下午六時三十分至六時五十分、爲新民會中央指導部長繆斌講「新民精神的要素」；十七日、下午六時三十分至六時五十分、爲新民會副會長張燕卿講「告我民衆」、十九日、下午六時三十分至六時五十分、爲新民會中央指導部總務部長小澤開策氏講「新民會的使命」。

黃族歌
◇改爲黃族青年歌

「黃族歌」內容、對於中日親善及團結黃色人種、包涵無遺、茲聞已由北京新民會首都指導部、將歌名改稱爲「黃族青年歌」並頒布矣其歌詞如下：

黃族應享黃海權、
亞人應種亞州田；
青年！青年！
切莫同種自相殘、
坐教歐美着先鞭！
不怕死、
不愛錢、
丈夫決不受人憐！
洪水縱滔天、
隻手挽狂瀾、
方不負石盤鐵硯、
後哲先賢。

烟台治安
◇完全安定
大澤司法領事談話

大澤司法領事、前因公赴煙台、現因公畢、業於昨日（十三）乘由大連入港之奉天丸歸青、關於煙台方面狀況、有如左之談話。

現在煙台日人之進出者頗繁、已達事變前之數目、至本月中或將更行增加、現在關於民事事件極小、今後將隨人口之增加、而日人不動產所有登記等將有增加之趨勢、煙台治安業已完全安定、唯內地方面雖有極少數不穩分子、但一般民衆頗識大體、協助努力建設新生中國、余乃事變後首次赴煙者、與事變前相較印象甚佳、今後所感痛切者、厥爲應急速恢復內地交通、同時潍縣與煙台間鐵道之建設亦有實現之必要、此鐵道開通後、爲滿州國與山東省最短距離之鐵道、今後之發展所期待者甚大也、

烟台瑣訊

◎煙台警察局因田麥業已成熟地方不靖、深恐農民懷懼、未敢入田刈割、有誤麥收、日前該局特佈告農民即時收割、並商同友軍隨時予以保護。

◎市立醫院院長張蘊五爲整頓醫務、充實內部、特呈准市公署添置大宗器械藥品及病房毛毯棉被：等。

◎宣撫班烟中班長六日上午召集煙市頭等娼妓開談話會、到妓女百餘人、經班長曉以大義、力圖自拔、及使用新幣、禁用舊幣

◎公餘俱樂部幹事宋效博爲充裕該部經費起見、將徵集各書畫名家定期擧行書畫展覽

◎魯東月刊第二期、內容較一期豐富頁數亦增多、准六月十五日出版、每冊仍售二角

◎煙市妓女即將開始檢驗、己由警察局與市立醫院協議辦法呈市公署備案施行、

◎牟平福山所有匪衆、均爲友軍殲滅、所獲戰利品甚多、己於日前在警察教練所陳列展覽、

刼後的華北市場
昔日興盛繁華　而今凄凉滿目
樓下有幾家魚肉菜攤　院中擺着幾籠活鷄鴨
南北大門燒了・只釘幾頁木板

華 北市場在青島的市場中堪稱後起之秀、因爲他建築的時間較近、與其他市場有些不同、可說堅固美觀便利、兼而有之、別看他沒有北京路五層樓高、實在比五層樓建築的得法、不甯惟是、並且華北市場又佔得市內繁華區山東路中心、北接山東大戲院、南隣交通銀行、在地理上說他佔了重要部位、這個地域開辦甚麼樣的洋行公司都是上選、關爲市場、賣起臭魚爛蝦、未免有點可惜、

從 山東路交通銀行附近向東望去、巍然高聳的就是「華北菜市場」、論起規模雖不甚大、但在本市比較、這樣的地方、這樣建築、似乎有點「優材劣用」、華北市場經營幾年也有逐漸發達的模樣、最底一層是菜類魚類菜類、鷄鴨乾鮮一切食物都有、這裏既是唯一繁華區、消售食用品、自然有很好的成績、

華 北市場興起不久之後、交了一步好運、適逢青島開「全國鐵道展覽會」、把全國沿鐵道線的產品、運費免捐稅運來讓大家一開眼界、並且還格外設立一個售品所、不只是展覽、還帶着展賣、免運費免捐稅的東西自然看出便宜、可是當社會經濟困危的時候縱然便宜也傾銷不盡、所有南方運來的絲織風景、堆漆畫片、時髦綢紗等等、一總搬到華北市場東二樓、把座華北市點綴的煥然一新、從此男男女女到那裏購賣東西的格外多了、

纔 要興盛起來的華北市場、經過事變後、一把火焚光、現在看看雖還沒有到「一片焦土」的程度、可是門窗大半化爲灰燼、「昔日繁華變成凄涼滿目」、幸而樓上雖然焚毀一空、樓下的魚肉乾鮮水菜依然照常陳列、院中擺着一籠一籠的活鷄和活鴨、是給闊人家專供庖廚、這裏既有這麼些民生必需品出賣、所以每日早起依然有提籃攜筐的男女顧主前來買菜、華北市場僅餘的生氣還有這一點、

刼 後的華北市場、從西面看去還有幾分活躍氣象、可是從東門看去太淒涼了、南北兩個出入門都燒掉了、如今橫斜着釘了幾頁木板、中間的大門只剩了兩扇鐵門檻裏面上樓的台階、和兩旁偏門、也都釘着木板『蘇台弔古』有句謂、『臺上何有？有烏棲矣、臺下何有？有鹿行矣』這就是極寫蘇台的冷淡可是華北市場的樓上空無所有、豈只不見烏棲鹿行、連貓鼠的追逐也少見、滄桑巨變、怎不使人感慨繫之、

華 北市場現在是空無所有、但復活的氣象又有點生動、最風頭的要推『振華洋服店』、他用五色紙張寫了些寬大的紙條子、每一個門窗上都貼上一張、標語、是說『振華洋服店、定做洋服、學生制服、定價低廉、』除了振華洋服店大貼廣告標語樓梯上面還橫着白布額、寫着『更新制服店』『華美理髮館』和『上海周鼎昌南貨腿莊』惹人注意的商標、幾乎到處皆是、左側水菓市場的牌子雖是依然懸掛着、但現在連片香蕉皮也找不到了、

振 華洋服店有好些朋友在那裏做過衣服、的確工錢是比外面便宜、可是做的活計也多少差一點、更新制服店彷彿會在國貨商場開過門面、最初時候用了兩三位女店員、也經風頭一時、自經遷到華北、只做制服、女店員早已解僱、「更新」彷彿是「更舊」了。

華 北市場各商店的舉動、都像期待着趕快開市的模樣、但裏面的一門一窗也未加整理、怎不使他們望眼欲穿呢！復興市面不特是該場商人期待、全市民衆亦莫不熱烈盼望、該商場主人也應順着更生潮流、趕緊把這座商場修復起來、以便商人營業、這不單獨是「以壯觀瞻」、確有實在的利益在內。

（寫真係華北市場三樓焚燬殘跡）

介紹神醫王闓泉先生 李秀南先生

語云能爲良醫不爲良相、可見醫之地位在社會敢重要、因其療人疾病、促進健康、稍不留神、即有性命之危險、濟南路華美藥房王闓泉李秀南兩先生醫學高明、經驗宏富、懸壺島上歷有年所、鄙人等親屬戚友凡有染痾者、均經先生治愈、尤可奇者、先生臨床診病、輒不待病家自迷、試脈後即歷歷道出病源、先生久有聖醫之稱、誠不愧也、鄙人等並無偏見、故爲盧也、實爲社會患病者介紹焉

介紹人　李雲峯　徐子修　紀淑約　吳士梅　李子萍

大仁堂　立愈久淋　白濁丸

（證明保好一准有效）此丸治淋神藥無論新久白濁下淋精糊馬口尿道刺疼小便數頻毒邪熱便白淋血寒澀下注淋後偏墜虛淋濁症常年不斷凡淋病用千方百藥治不好洗療注射不見效此丸只用一盒病即愈百發百中每盒二元大盒四元

大仁堂　花柳清血　解毒丸

專治五淋白濁撒尿刺疼小便腫痛潰爛楊梅毒瘡魚口下疳梅毒入骨筋骨疼痛週身濃包遍身紅疹梅毒痔漏疥癬傳染婦女一切毒症新毒老毒復發多年梅毒未除根者功能清血解毒消腫鎮痛根本產除全體毒菌搜淨骨髓血中毒根功效奇特保證有效一付除根定價單料每付六毛加料一元

大仁堂　婦女　破血丹

此藥專治婦女經閉不通數月不見腹中積病左條右塊氣聚成癖肚大成形血蠱癆症鬼邪胎病胎死腹內不下一切雜疾癥病凡婦女血水不見之病千方百藥治不好此丸只用一付其病立下重者三付百病化爲血水元氣無傷百發百中孕婦忌服每付三元單料一元六角函購寄費二角

調經止帶丸

一盒保好無效退洋婦女白帶久而最傷元氣月經因之不調百病因之而生面黃肌瘦飲食無味有時燒冷腰腿酸疼頭暈肚痛赤白帶下之症一盒保好常服延年每付四毛每盒二元服法另有詳單

青島分銷處　太和春金鄉路　新民藥房天津路　萬春堂藥店高密路　成記藥行雲南路　福海藥房黃島路中間　泰和堂台東鎮威海路

北京大仁堂大藥房　開設濟南緯小六路北口

金木盛大堂藥房

一般特約批發

大阪	武田長兵衛商店	新藥品
大阪	鹽野義商店	新藥品
大阪	田邊五兵衛商店	新藥品
大阪	藤澤友吉商店	醫療器械
大阪	村中商會	衛生材料
大阪	今永商會	衛生材料
	大和屋商會	新藥品
東京	第一製藥株式會社	新藥品
東京	三井株式會社	櫻牌醫療
東京	松本器械店	醫療機械
東京	後藤風雲堂	硝子器具
東京	鈴木惣八商店	化學器械

青島廣西路三十二號　電話五四四七號

介紹耘蓬醫院

院長王耘蓬先生會在柏林醫科大學神經精神科及內科等教室研究多年造詣極深自在青市開業以來診治患者甚多功績卓越該院最近又聘請醫學博士郭錫林先生專任皮膚花柳科泌尿器科美國醫學博士趙銳岩先生專任眼科及耳鼻咽喉科以上各醫師均係專門學者經驗豐富診費低廉院址禹城路十號電話五七〇一特介紹倘希各界注意

介紹人　呂振文　姚作賓　林耕餘　咸運機　周家彥　陸夢熊　張夢熊　尹援一　陳命凡　曹善揆

久負盛譽之　中華飯店　即以前上海飯店之舊址

西餐部美味適口　歡迎來賓

房間部大小俱備減價出租

地址湖南路三十五號　電話五九〇二

青島新新大飯店開幕啓事

本飯店改組就緒，定於六月五日正式開幕。內部計分旅館部，東西菜館部，社會服務部，所書禮堂舞廳，浴室，理髮，等俱有高尚之設備，保證居住舒適，服侍週到。倘希各界賜惠光顧指導，參觀，不勝歡迎之至

湖南路七十二號　青島新新大飯店謹啓　電話總機 六四六一　通用電話 六四六二 六四六三

亨得利鐘表眼鏡行　山東路天津路口

現已修理完竣　即日照常營業　歡迎中外顧客　一切物美價廉

命相專家　醒醉客大相士　來青

能知判斷明白指導瞭然解決已過卦津

◇來賓靜默一分鐘　◇就知你心腹來意

你父母存亡兄弟幾位妻妾賢愚子女多寡

你過去吉凶未來禍福處世立身一切難題

你買賣盈虧商買利鈍軍政歷還謀事成否

你姻緣順逆戀愛眞僞心腹隱情宜進宜退

你家庭變遷環境美惡朋友忠奸訴訟勝敗

你目前愁慮隱憂含怨終身結局富貴貧賤

未來泰否　能以片言論定　意在揚名　請速前來訪問

資暫收四角　各界同胞士女

◇俾君趨吉避凶　不致誤路險地

◇時間上午八點至下午十點　風雨無阻

現寓北京路中華棧三樓上卅五號

新到

扇面牌滿丸牌洗衣肥皂

質高價廉適銷於鄉村爲此招聘山東各縣經理有意推銷此項肥皂者請到章邱路五十二號木下商店接洽爲要

金元牌豐殖肥田粉

山東總經理　木下商店　青島　章邱路五十二號　電話 二三六九八　二二四三一號

京都　北京路三十五號　電話二九九七

慶豐樓　包辦酒席

樓下新設小吃部　各樣冷葷每盤一角　應時妙菜每盤二角

莒縣路五號前田擬僱用乳媽有欲就者可前往接洽

永華齒科醫院遷移廣告

啓者本院前在本市滄口路開設有年茲爲就診者便利起見移於天津路東首路南十一號照常應診此啓

院長　劉永華　院址天津路十二號　電話四二五五號

林予聖大夫

專治　內科　小兒科　皮膚花柳科

診例　門診免費　出診市內三元　夜間加倍

花柳病　急慢性淋病　下疳　橫痃　限短期斷根　各期梅毒　第四性病　永不復發

注射費　德國六〇六　三元　黃色素　一元五　清血針　一元

服毒救急檢驗血液預防注射新法治療包皮過長

注意　本醫師對於素稱難治之淋病，有絕對特效治法，保證七日治愈，確有把握

產科女醫師周君言　接生費七元　難產另議

診療所黃島路上頭三號（靠近平原路）

耀宗醫院優待貧病的新運動

敝院診病向主慎速藥費完價低廉診者莫不知之特用書新藥品受診者可早日恢復健康此啓

專治小兒科　婦女科　耳鼻咽喉科　花柳科　梅毒　下疳　白濁橫玄　秘尿器病科

淋病　白濁淋漓刺痛流血用德國發明化學治療功能消炎止痛收效極其迅速倘若慢性白濁或淋濁性之併發症如關節炎膀胱外炎睾丸炎攝護線炎橫玄等均以最新特效電化針藥合併療法使林菌完全消滅病痛立除一週後可用顯微鏡化驗證明根本治愈永不復發並保證生育無妨礙

梅毒　無論一二三期如遇身起骨斑節酸痛爛鼻穿頂頭髮脫落梅瘋癩內減壞爛眼耳聾除用六零六九一四注射外又輔以最新發明泌劑典劑等療法均能於短期完成除根及請最專家驗血永無後患

下疳　生殖器紅腫潰爛有軟性硬性二種之分硬性下疳即梅毒初期軟性下疳爲局部潰爛之惡瘡俗名臟燭瀉採用法國最新特效無痛療法能於最短期內根本痊愈

橫玄　橫玄魚口大都隨梅毒白濁下疳等症而起初患者於大腿內側（即兩胯間）發生一種疼痛之硬塊（若起因於梅毒者大都無疼痛）此即所謂橫玄此後逐漸腫大疼痛發熱步履艱難終至破濃潰血林漓恰如其狀如之張口故有魚口之稱實即橫玄之潰爛本院醫治不用開刀採用歐美最新發明注射療法於最短期間能作結核消散全愈

地址滄口路六十三號　電話三〇二四

營業科目

一、雜貨扱品　砂糖，木材，〇酒，洋紙，膠皮靴，　毛類毛織品，烟草，膠皮，綿製品，　海產物，鹽，牛肉，諸罐頭，食料品，　膠皮車胎，染料，工業藥品，工業原料　料及其他雜品。

一、機器五金扱品　電氣，紡織，礦山，鐵道用諸機器及附屬品材料，鐵管，小野田洋灰，各種建築材料。

一、土產扱品　落花生，生油，生餅，肥料，　麵粉，米，棉子，麩皮及其他雜糧。

一、石炭扱品　石炭，礦油類。

一、火災海上保險代理店

一、海災事業

三井物產株式會社青島支店

本店　東京市日本橋區室町二丁目一番地

支店出張所　倫敦，漢堡，巴里，紐約，桑港，西亞道路，孟買，唐地，甲谷他，蘭貢，蘇拉巴亞，蘇馬拉，巴打畢亞，盤谷，新嘉坡，斯土甯，買路，馬尼拉，先布，香港，西貢，廣東，漢口，長沙，上海，煙台，天津，北京，大連，牛莊，奉天，新京，哈爾濱，京城，仁川，釜山，平壤，臺北，高雄，其他海外及日本各重要都市。

電話　支店長室　庶務　雜貨　雜貨　機械五金　土產　石炭　船舶受渡　保險　出納　勘定

二四八八　五一六二　五一六一　二五三一　二五四一　二九四四　二七七四　二八九一　五一六三　二四五九　三六六四　二〇四五　二七五五

福壽牌

瓦斯入單光電球……一〇〇V　一二〇V　各種

普通明光電球……一〇〇V　一二〇V　二三〇V

新式雙光電球……一二〇V　四〇W　六〇W

豆電球……二、五V　三、五V

早川製亞浦無線電各種

運到大批新式雙光電燈頭大光內有小光使用兩便

以上價格低廉在庫豐富

福壽牌電球株式會社　早川金屬工業株式會社　山東省總代理批發處

青島江蘇路二十八號　合資會社　三旭洋行青島支店　電話二七〇二番

長篇武俠小說

河嶽遊俠傳（十一）

王度盧著

第二回　驍馬秋風雄馳官道口　鐵拳金劍名震盧氏城

在店房裏等候着你們、」說畢、他就上了馬、向褚瑾等人說：「咱們回去吧！」當下幾四馬盪起滾滾的塵土、徑回鎮內店房裏去了、董熊市回到店房內、面色不變、褚瑾劉堅等人不住稱讚他的劍術高強、馬鶩尤五聽說把謝閻王的右手給剁下來了、他却不住叫苦、說：「大爺你惹下禍了、謝閻王是黃叔綱的師兄、你傷了他就算跟華山八傑結下仇、我想他們一定不打官司、要到陝西去找華山八傑來替他們報仇。」董熊市微笑說：「誰管他、我知道是爲本地除害、他沒有了右手、自然不能再爲非作歹、那山老虎沒有了倚仗、也就不敢再訛詐本地人了、」經此一事、褚瑾等人越發把董熊市敬成神人一般、馬鶩尤五那裏敢再說一句旁的話、鎮上的人知道這位由靈寶縣來的董大爺、把本地惡霸謝閻王給砍傷、全都十分喜歡、並有幾個人由店家帶着進來給董熊市道謝、董熊市接待他們却頗爲和藹、並勸他們不要害怕、以後如再有什麼麻煩發生、就到靈寶縣找我去、我現在要到熊耳山去一趟、不久還要回來、那幾個道謝的人退出、董熊市幾個人又談論剛才動手時的寶劍着數、當日住在這裏、到了次日、看見沒有什麼事找來、董熊市就分付衆人預備着動身、少時用過早飯、出了店門、此時門前圍了一羣人、都爭着要看一看這位董大爺的丰采、董熊市面帶得意的笑容、上了馬、向四下的人一抱拳、說聲「再會、」大隊的車馬便離了官道口、往正南走去、今天走在路上、大家全都特別的高興、只有馬鶩尤五藏在車廂裏不敢出頭、他眞後悔錯投了董熊市、跟着他這樣到處惹禍、算是把自己這十幾年在江湖上的小人緣兒給糟踐完了、將來說不定要有人不敢惹他、却捉住我出氣、車馬行得很快、還沒到了黃昏時候、就來到盧氏縣、董熊市就告訴劉堅說：「咱們到城裏再找店房、還要在城裏玩一玩了城、」於是車馬全都進呢、」便在街南一家名叫福興店的門前停住、衆人下馬進去、先叫店家給沏茶、打洗臉水、董熊市洗過臉、坐在一條凳子喝茶歇息、剛要叫店家給預備飯、忽見楊玉才進屋來、手裏拿著一張紅紙的名帖、向董熊市說：「這個人來拜訪大爺、董熊市一看那名帖上面印著是「廣義標店祁鐵峯拜」、董熊市叫請進來、少時外面一陣脚步聲、家人打起簾子、只見進來一個身材高大的人、身後帶著一個小廝、見了董熊市互相抱拳、熊市讓座、此時店家已把油燈點上、董熊市仔細的打量這個祁鐵峯、只見他年約四十餘歲、紅面膛、短短的黑鬍鬚、像貌非常魁梧、聽他說話是豫西道口音、向董熊市抱拳道「兄弟久仰公子大名、只很這幾年不常出門、所以未得到府上拜訪、今天有由官道口來的人說、公子已往南邊來了、大概還要到盧氏縣、所以從午間就等候公子、以便一瞻公子丰采、來的人並說、昨天公子在官道口與謝定遠比武、不幾合便把他砍傷、足見公子武藝高強、兄弟更是佩服！」董熊市連稱不敢當、又說、「昨天砍傷謝定遠、原是因爲一時氣憤、兄弟家居多年、後來投身行伍、又爲官所累、雖然走了不少的地方、但不能說是闖江湖、所以這次還是初次走到江湖來、凡事還要多求照應！」祁鐵峯連說：「公子說話太客氣了、兄弟在標行二十多年、江湖的朋友也交得不少、但眞正慷慨好義的人却不多、據我知道、現今咱們河南只有兩位、

六月十四日（星期二）廣播節目

XGDP 923KC

◆一一、五九　報時（東京）
◆一二、〇〇　留聲器（本臺）
◆一二、三〇　新聞（東京）
一三、〇〇　評書（北京）五女七貞
一四、〇〇　新聞與政府公報（北京）
一四、一五　娛樂節日（北京）一、快書：「八陣圖」二、琴書：「小姑賢」
一五、〇〇　無綫電常識（北京）
一八、三〇　兒童時間（北京）唱歌：童謠故事
一八、五〇　兒童新聞（北京）
一九、〇〇　新聞（東京）
一九、三〇　演講（北京）「最近蘇俄之狂妄」中央電台宣講員
一九、五〇　行政工作報告（北京）
二〇、〇〇　鋼琴獨奏（東京）禮阿尼，克來查。
二〇、三〇　娛樂節目（北京）一、西河大鼓：「鞭鎖山」第十四回。二、相聲：「洋藥方」
二一、二九　報時（東京）
二一、三〇　新聞與政府公報（北京）
二二、〇〇　商情行市（北京）
二二、一〇　預報節目（本台）
二二、一五　英語新聞（北京）
二二、三〇　唱片本分

遺失聲明

茲因上海交通銀行出具保證上海麟號煤款四萬元保證書一件於此次事變在洪山炭鑛遺失除本公司與交通銀行正式聲明外嗣發見此證概作廢紙特此聲明

魯大鑛業公司啓

華美行許蓋卿緊要啓事

啓者敝行自製蜂花牌蜜油銷售本市歷年以來久蒙各界顧主讚美嘗將該商品商標呈請商標局審核註册准予專用並付刊商標公報各在案茲查有宵小之徒假冒敝行商標藉圖魚目混珠如經本行查實決卽依法訴追除敬告各界顧主注意外特登啓事聲明

北京路四十號　華美行許蓋卿啓

聲明遺失

茲因敝人去歲由滿洲國歸春來青曾以小方形荆紫勛圖章向中國銀行存付款項現因一時失愼將該項圖章及存摺一併遺失無着除另刻製圖章向該銀行聲請補正外如後發現該項圖章存摺一概作廢特此登報聲明

敝人荆紫勛啓

聲明遺失圖章

敝號駐馬頭鎮裕記突於日前被匪徒闖進號內竟將小號之全副圖章刼去除通函知照各往來家外特此登報聲明倘後發現一槪作廢永失效用

馬頭鎮裕記謹告

律師張國璋事務所啓事

啓者本律師接受華美行許蓋卿聘爲法律顧問凡有損害該行呈准註册商標權利者本律師卽依據法律保障予以訴追此啓

青島路十五號樓上

載重汽車出租

本行購到新式載重汽車數部專代客人運輸貨物至膠州高密濰縣等處運價特別公道試之便知

信正汽車運輸行啓

天津路三十一號　電話五七三二三號

青島許百德療養醫院

啓者本醫師自五月一日由德美醫院移於龍口路四十六號開設許百德療養院一切醫治療養悉用西洋最新方法恐未週知特此通告

院長德國柏林大學教授許百德

地址龍口路四十六號德國鐘表樓東旁

時間　上午十時半至十二時半　下午五時至六時　【電話四八九三】

信義會醫院牙科啓事

本院現又增設牙科，特由牙科專門醫師担任治療，補換等一切工作，仍尊本院濟世活人之旨，前來者費用從廉。

時間：上午九點至十二點　下午二點至四點

地址：城陽路五號　電話：三二八〇號

紅豔班

上海頭等　紅豔　素珍　好妹

開設朝陽路平康二里後院前在樓下現遷移後院三樓進六月一日開幕承蒙諸君惠顧特請駕臨

猛火經燒價廉

電話，四六三七　另售批發　青島，李村路卅三號

英記酒樓

酒菜麵飯

山東路一七零號　電話二五五九號

教授跳舞

奧爾德佩拉 AL de Bell 教授甲由歐洲來青廳以新穎有效方法認眞教授各種最新式舞台舞及交際舞如狐步、華爾斯、步樂舞、特別探戈舞等保證成功學費從廉如願學者請向山東路四十六號二樓接洽

熊遯菴遷移啓事

鄙人向住第一旅社衆所週知茲爲患者便利起見特將診所遷至山東路一百三十二號大福百貨店樓上照常應診每日門診自上午九時至十二時下午三時至六時過時不候諸希諒察

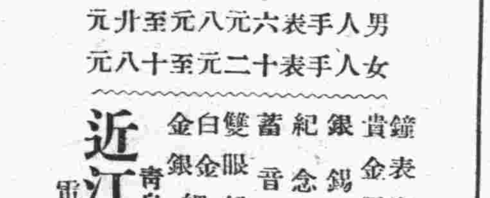

男人手表六元八元至卅元　女人手表十二元至十八元

鐘錶　貴金屬　寶石　裝身具　眼鏡　銀器　錫器　各種　紀念盃　徽章　蓄音器　音譜　雙眼鏡　寒暖計　白金銀細工製作

近江洋行　青島山東路　電話二〇三六

國醫臧禾生返青

上午在西嶺雲南路迎德里樓上六號　下午在高密路神聖堂照常應診

電話五九六九號

青島萬國飯店廣告

啓者本店今以市面日趨繁榮爲擴充營業將內部重加裝飾竣工卽日開幕特聘著名超等廚師專製英法大菜大小餐廳俱備佈置富麗特另設經濟小吃部菜價格外便宜各界光顧無任歡迎

山東路五十六號　萬國飯店謹啓　電話六三八二號

聲明作廢

本分局特務警張鳳岐因一時失愼致將部發之特字第四號特務警執照遺失除呈報警察部註銷外用特登報聲明作廢

台東區警察分局

青島治安維持會公布令　第二七號

茲制定青島治安維持會取締汽車特種辦法公布之此令

中華民國二十七年五月二十五日　會長　趙琪

青島治安維持會取締汽車特種辦法

第一條　本法暫時對於私藏公有及私有乘用汽車公共汽車載重車三輪掛車摩達車及其他一切無車牌等者均適用之

第二條　本法所稱特種辦法者專指左列各款而言

一、關於私藏或購買來因不明各種汽車而不報者
二、關於私藏或購買明知來因而不報者
三、關於私藏或購買公有車輛而不報者
四、關於竊藏或購買日本官有車輛而不報者
五、關於竊取而私藏日本居留民之車輛而不報者
六、關於私藏或購買既成逆產之車輛而不報者
七、關於私藏或購買反日抗日份子之所有車輛而不報者
八、關行利用第三國私藏而不報者（卽指將車輛密藏於外國人之家）
九、關於認爲已有無可證明者
十、關於結託第三國國民購買來因不明而不報者
十一、關於購買其他來因不明之車輛而不報者

第三條　凡犯前項條款之罪者卽處三年以下之徒刑車輛沒收（但對於犯罪情形可憫者得酌量減輕其刑）

第四條　本去爲認爲醒悟來報者卽限由二十七年五月二十五日起至同年六月二十五日止須將該私車之車輛開到所指定之地點（警察部後院）受檢查及換取新車牌過期者則嚴懲之

第五條　一輛以上之汽車不許利用同一之牌照卽一牌照不許掛用一輛以上之汽車發見時則以本法第三條之罪論之

第六條　凡受檢查之各種汽車須繳納檢查手續費及牌照費如左

一、檢查手續費每輛　五毛
二、自用車　一元五毛
三、營業車　一元五毛
四、試用車　一元五毛

第七條　凡現在使用之自備或營業之各種汽車須遵照本法第四條開到所定之地點受檢查及換取新制牌照

第八條　在本法施行前凡犯第二條之罪者均依照本法懲罰之

第九條　凡犯第二條之罪者均應送警察部受裁判但所判決之罪以一審爲終審

第十條　木法自公布日施行

馳名肚痛調經丸

月經將行腰腹肚痛經水瘀結成塊、經期過後腹中作痛、經來二三日遍身疼痛、經閉不通氣鬱血滯、經來飲食難進胸膈飽滿、赤帶白帶屢月不止、子宮寒冷血色不正、經期過遲頭昏目眩小肚作痛、經來成塊或黑或紫或淡、或無期或前或後往來無時、經來過多過小、一月經期數行或數月經始一至、懷孕行經或有肚痛腰痛、產後瘀血未淸、時常作痛、每盒四頭定價一元

鹿胎烏鷄白鳳丸

婦女之異於男子者在經產二端而調經爲產子之急務經有不調孕亦難受考其致病之源多起外感六淫內傷七情以致氣血乖戾經期或前或後或淡或紫更且過多不止或閉塞不行或成逆經吐血等症多端難以盡述皆因月經不調之故也焉能受孕種子本堂揀選上料製成此丸擅能調和氣血培養眞元多服疾病不生自然易獲鑫麟之慶若身已受孕則安胎保產產後則去瘀血生新血不論老婦少女無病常服亦能壯體延年

特製每盒四頭二元　普通每合四頭一元

柳花清血搜毒丸

花柳之病傳染迅速瞬卽蔓延初則下部潰爛繼且全身腫濃腥穢難聞非特己身受禍更且累及妻兒絕嗣缺體可勝浩嘆本堂特製「淸血搜毒丸」收效極速功能淸血解毒殺菌凡小便腫破淋濁剌痛魚口便毒楊梅疥瘡遍身筋骨疼痛之老毒未淸接染新毒請服此丸初起一合卽愈久患連服必效患斯症者勿忽視

每合四服定價一元

立止淋特靈

淋病又名白濁分五種勞淋虛淋血淋砂淋火淋是也故又曰五淋其致淋之源有因交合時忍精久而致者有因宿娼傳染者初則下流或黃或白小便剌痛尿道難通久則積毒日深逐成花柳等症本堂特製「立止淋特靈」專治小便剌痛尿道損爛內疳結毒龜頭紅腫或攻伐太過變成血淋砂淋等症或酒淫內發膀胱毒滑精白濁舉凡一切淋症均能卽愈有淸毒去淫之功止痛利水之效確乃經驗良方治淋聖藥也

每合六服定價一圓

青島山東路廣東藥品商店總代理

新新大舞臺

午戲價目　樓池二毛　邊座一毛

夜戲特別大減價

池座前十五排每位六毛
池座後五排每位四毛
樓座前一排每位五毛
樓座後兩排每位三毛
邊座每位三毛
碼票每位二毛
包廂每間三元
包廂散座每位三毛

毛韻珂　小楊月樓　郭玉崐

賢全體藝員通力合演拿手傑作

午戲十時開四時半止　夜戲六時開一時十時止

午戲　三本　金記樓
夜戲　全部　呂四娘

中和戲院

青島山東路北首　電話二六二三號

林縵雲　楊壽山　張文卿　秦月樓　韓子峯　孟蘭秋

午戲十二時開四時止　夜戲六時開十時止

午戲：取金陵　紡棉花　琴英會　准代華容擋曹
夜戲：五本　高廷贊

午戲：樓座每位二毛　池座每位四毛　碼座每位一毛
夜戲：池座每位六毛　樓座每位四毛　碼座每位二毛

山東大戲院

增進市面繁榮　提倡高尚娛樂

加聘新角露佈　王芸芳劇團

禮聘初次來青扮相俊美文武全材長靠短打勇猛武生

袁小樓

唱做老生　時派滑稽　花容月貌　文武古裝　青衫花衫　花旦彩旦　摔打花臉

王宏春　紀一元　張豔芳　劉芸華　李慶福

現已來電卽日抵青先此預告請各界注意每日各報廣告好角消息

袁君小樓乃後起之秀扮相英俊開打勇猛最難得者文能唱「四郎探母」武能演「鐵公鷄」卽此兩大名劇卽可知袁君之藝術也

新排四本　血濺鴛鴦　現已趕排擇日啓演

東海電影院

◀十五日起映▶

聯美公司之音樂歌舞新片最鉅！

大明星雷卡李奧主演

五十二號街

52 ND STREET

時間：每逢星期六星期日三時六時九時　平常六時九時　以上時間均爲標準時

票價：三時及六時兩場一律五角　九時一場一律一元

天天茶舞會

滄口路　維也納舞廳

時間　下午五點半—八時　接連　夜舞

電話六四二四

卻爾斯登跳舞場

本場新聘紅星芳名列下

陳慶雲　白金龍　白光
陳美雲　白蝶　白妹妹
陳美美　黛茜　沈玲玲
薛夢娜　張莉蕾　張莉琳

全體三十餘人登場伴舞

地址　冠縣路五十一號　電話五二五〇號

大新舞廳

本舞廳爲酬答各界惠臨雅意起見每逢星期三六日下午四時至七時半舉行茶舞大會敬送茶點舞票每元六張

舞女芳名

陸潞西　陳愛麗　張必秋　唐玉英
陸潞明　陳美麗　趙愛玲　李美英
孫鳳英　陳吉如　周妹妹

冠縣路一零二號　電話六四一九號